朝報

定報價目
本京定報每月洋七角每三月洋二元半年三元六角全年六元八角外國定報半年起碼每月洋二元郵費在內外埠函定先惠報費空函不覆郵票代銀十足照用如願代派寄售分銷另有詳章函索即寄
本館營業部電話二二四八八
本館編輯部電話二二六九三
中國郵政管理局掛號六一六

中華郵政特准掛號立券之報紙
內政部登記證警字三三四二號
中宣會登記證中字一八四九號

廣告價目
（一）短行每日每行八角 五行起碼
（二）長行每日每行一元 六角三行起碼
（三）刊登新聞中間評論 前後加倍收費
（四）長期包月刊登格外 優待

館址南京新街口北 今日出版三張 第五百五十六號 售洋二分四厘 電報掛號二六零零

水勢浩大有漲無已 蘇北各縣險工迭出

沭史莊平墩莊堤陷卅丈正在搶修 灌雲欒橫堤阻水東海有陸沉之危

董莊堵口工程將開始

【徐州廿八日電】東海縣長電省報稱、昨夜沭境史莊平墩莊堤陷卅餘丈、經職率工露夜搶修、尚未竣工、柴米河關係東海全縣安危、職除趕築第三道防綫外、仍親自在沭境湯山莊督工搶險、惟水勢浩大、仍有漲無已、

【徐州廿八日電】柴米河仍在飛漲、堤身告急、東海有陸沉之危、灌雲現在六里岑池等河、欒有橫堤堵塞、柴米泛濫、影響水勢宣洩、東海人民、惶恐憤激、空氣緊張、何縣長分電省方、及導淮處報告請示、

【清江浦廿八日電】鹽河受黃水洩入水勢洶湧、險工迭出、灌雲民夫六萬人、趕搶龍溝至卞家浦一段堤工、兩淮稅警局、亦加稅警二千名防守鹽河新堤、灌雲縣府、亦將各口大埝拆除、並將各水閘拆除洩水入海、

【徐州廿八日電】孔祥榕二十八日午由京過徐赴汴、據談、即到董莊工次監督堵口工程、俟材料運到一部、即開始動工、凌汛期前、或可告竣、

運河防汛處 派員赴窰宿堵決口

【清江浦二十八日電】窰灣宿遷一帶、自運堤決口後、全境陸沉堪虞、運河防汛處、頃派工程師鮑思、時紹武、顧少亭等、前往搶堵決口、俾使水循正槽分洩、以減中運水患、

免災區擴大 邳國璽派員護河堤

【徐州二十八日電】東海區專員邳國璽、頃電東海灌雲沭陽三縣長、查沭境多處災情嚴重、至爲焦慮、已令三縣會同固守柴米萬公舍埜各河大堤、以免災區擴大、茲查各該河堤、實爲今後沭海灌三縣之唯一保障、再有疏虞、前途益難設想、特派楊大明會同搶護、

長堤四十里 沭陽搶築三日完成

【徐州二十八日電】東海沭陽交界之大六湖受六塘洪水猛灌、盈溢出岸、兩縣告急、沭陽鄧縣長、偕袁薛兩工程師、又集民夫三千人、開始搶築長堤四十里、限三日完成、鄧袁均在二次監督、又鄧縣長頃電導淮處稱、沭九區在六塘河西各鄉、受柴米河泛濫影響「早成澤國、民夫無從徵調、河東各鄉鎮民夫、刻正保護東堤、且與河西利害相反、不能飭令堵築、西堤五區壯丁、已悉調齊柴米北堤、及港河西岸搶修、六八十各區、自顧不暇、一區因南關吃緊、正在搶築、四區正培修分水沙河兩堤、七區全在水中、

蘇省府派員 協助銅邳等縣防黃

【徐州二十八日電】蘇省府前派來徐之甯伯晉、章之駿等六委員、分助銅邳沛豐四縣防黃救災工作、頗著成績、現以防黃告一段落、救災由各縣救災分會辦理、甯等二十八日離徐返省覆命、蘇省府頃令銅區未被災蕭碭睢各縣、亦應成立救濟分會、協助被災縣區救濟難民、並令盡力設法籌募現款、集中賑濟、

閩全省公安行政 統歸省保安處辦理

【本報二十八日福州專電】省府擬定將民政廳第二科裁撤、將公安行政歸保安處辦理、

中日兩國提攜 須處於平等地位

李迪俊返國途中談話

【本報二十八日上海專電】日聯社長崎電、二十八日中國情報司長李迪俊氏、二十八日過長崎回國、李氏在船中對記者謂、今次訪問日本外交部及新聞界要人等、所得知識不少、中日提攜爲兩國朝野之所希望、然此要在兩國平等地位之原則上、始可實現、兩國言論機關、應造和平空氣、以助此事云、

許修直談 黃郛來京無期 王克敏月初即北返

記者昨晤內政部次長許修直氏、據談、黃部長郛銷假、經行政院指令慰留後、其來京期未定、王克敏赴莫干山謁黃氏、定日內即下山、下月三四日返平、主持下月七日其二夫人之開吊、

宋哲元招待外賓 百武津田設宴答謝

【北平二十八日電】百武、津田二十八日午宋哲元宴、下午七時在使館設宴答謝冀軍政當局、準二十九日晨赴津轉濟、又意使羅亞谷諾、及英美德參贊、二十八日晨先後答拜宋哲元、宋晚在衛戍部招待各外賓、

津東車站 搜獲大宗烟土

【天津二十八日電】津東車站行李房、二十八日晨在木箱及長方桌內、查出烟土十五公斤、係由張家口聯運至津、持行李票者、係一中年軍官、名孟照義、據供稱、係代友人南懷德領取、南爲十五路軍教導團學兵、南在津共和棧、旋亦被逮、由路警署轉送地方法院訊辦、

古物保管會 起草國寶法

中央古物保管委員會、鑒於國寶之保管、必須有明確之規定標準、現決定參考各國保管條例、從詳擬定國寶法、以爲保管古物之標準、現正開始草擬中、

多田狂謬言論 日文報紙代爲卸責

日文報昨載日本駐津軍司令官多田駿、於本月二十五日在天津發表一小冊子、題爲「日本對華之基礎觀念」、內容計分七項、語極離奇、現據確實消息、該司令所發表之該項意見、並非代表其本國政府及日本軍部之意思、且日文京津日日新聞、於九月二十六日業已予以更正云、

總理逝世紀念影片 兩日人昨在外部行獻呈禮

日本東亞人文研究所長渡邊剛、及理事福田甯雄兩氏、來京獻呈總理逝世十週紀念東京官民致祭情形影片、昨日上午九時、由日使館武官雨宮偕同兩氏赴外部獻呈、當由亞洲司長高宗武等迎入客室、旋即在外部禮堂行獻呈禮、由高宗武代表政府接受、禮成款以香檳、午刻外部亞洲司長高宗武、中宣會秘書蕭同茲、設宴招待兩氏、聞該項影片、俟說明譯竣、即將公映、

財部接收部庫 派定專員赴滬辦理

財政部前設計在中央銀行建築部庫、已由大元公司承建竣工、中央銀行特函財部、請派員到行驗收、並將庫門鑰匙、移轉財部保管、現悉財部已派定專員前往該行辦理驗收手續、

在許昌建工廠 英美公司違約 外部會商交涉辦法

豫省府以英美煙公司、在許昌違約建築工廠、特電請中央、轉飭外交部交涉、現悉外交部、擬即召集有關機關會商交涉辦法、

江華本將返任

我國駐神戶總領事江華本、於上月因病請假一月、回國療養、現已漸愈、昨日江氏赴外部晉謁當局、有所報告、預定下月初出國返任、

行營消息 隴海兵車出軌 只傷一軍官一隨從

【漢口二十八日電】前傳隴海路西上兵車、二十二日夜於洛西張茅站出軌、死傷二百餘人、茲由行營探悉、該列兵車、係載百零九師西開部隊、肇事時、只傷一少校軍械官、與一隨從兵、

赴暹考察團 減少經費縮短行程

各界組織之赴暹考察團團員於昨日上午九時在行政院開籌備會、由團長淩冰主席、討論㊀經費支配辦法、聞總數爲三萬餘元、即向財部接洽領取、㊁行程、因經費已核減、大致定爲三個月、必要時酌予縮短、㊂考察範圍由外部酌定、㊃除以淩冰爲正團長、林康侯爲副團長外、設祕書一人、隨員二人、連同全體團員共計爲十六人、㊄啓程日期、大致爲下月中旬、

綏西防共辦法 阿王晤王靖國協議

【歸化念八日電】伊盟副盟長阿王二十八日由綏赴包頭、晤王靖國、商綏西防共辦法、二十九日仍來綏、與傅作義磋商一切、

我七月份輸出 馬來聯邦土貨 共計出超廿餘萬元

【上海廿八日電】本年七月份我國各口岸輸出至馬來聯邦、及海峽殖民地之土貨、佔我國出口總數百分之一・七六、價值國幣八一二七四二元、各該地輸入我國貨物、佔我國進口總數百分之〇・八九、價值國幣五七七八六三元、總計我國出超國幣二三四八七九元、

北甯路局 實行減薪裁員

【天津二十八日電】北甯路局頃發表以員工工作列於丁戊兩等、實行減薪停職、共二百餘名、此外有九十六人、因年逾六十歲、自十月一日起一律退休、

商剿皖省殘匪 梁冠英昨訪劉鎮華

【安慶二十八日電】梁冠英二十七日由潛山乘汽車來省、訪晤劉鎮華、及十一路軍長劉茀恩、商進勦殘匪事、二十八日晨八時、仍乘原車返潛、

港滬埠際網球賽 第一日滬以三比零佔優勢

【上海二十八日電】港滬埠際網球賽、二十八日下午在滬法商總會開幕、滬隊實力雄厚、第一日包辦三組勝利、殊爲難得、錦標一席、滬隊可在一面倒之局勢中垂手而得、結果如下、㊀男雙打滬林寶華、邱飛海、以六比二、六比四、六比三勝港李惠堂、徐潤培、㊁女雙打滬摩爾夫人、吟立斯夫人、以二比六、七比五、七比五、勝港威爾遜夫人、汗合克夫人、㊂男單打滬卡遜以七比五、六比四、五比七、六比零、勝港何家遜、卡何之戰、曾有劇爭、卡遜表演失常、死球獨多、致力戰四盤、始獲勝利、二十九日仍有三場比賽、於午後一時半交鋒、

本報國慶增刊招登廣告啓事

本年國慶日適爲第六屆全國運動會開幕之日本報擬增加篇幅並是日由航空攜帶報紙至滬大量分發如各界刊登廣告收效更宏茲特規定行列特別減低收費倘蒙賜顧請與本報廣告部接洽無不竭誠歡迎

中南銀行 儲蓄部
基金穩固 種類繁多 利息優厚 詳章索奉
經營商業銀行各種業務
裝設純鋼保管箱大小多種保管穩妥取費低廉
另設經租處代客經租房地產 均有餘屋出租
漢府街鐵管巷 中山北路靜篤里 傅厚崗裕明里旁
行址 白下路太平路南口 電話 二一六四三 二三九七七 二二六〇四 二二三四三 二一五八五

本京網球大會串 業餘明華今對抗

兩日共賽單打十組雙、五組 地點在公共體育場

扶輪盃結束後

轟傳已久一年兩度之業餘明華會際網球對抗賽、經雙方決定於今明兩日午後二時半、在公共體育場會師、第一日計賽單打十組、第二日賽雙打五組、本京網球名手、率皆分別隸屬兩會、此次比賽、無異本京全體名手大會串、業餘擁有京市盟主馬少伯、及大將梁德光、余志忠等、加之華北名將李國璠、亦加入戰場、如虎生翼、實力益見雄厚、明華擁有郭啓達、張賓曾、李丕祖等健兒、亦頗不弱、雙方勢均力敵、屆時龍爭虎鬥、勝負殊難預卜、沉寂已久之公園路上、又將車水馬龍盛極一時也、

扶輪盃歸中國保持

結果五比〇 美國吃鴨蛋

京市國際扶輪杯網球決賽、昨（廿八日）午後三時起、在業餘繼續比賽雙打、中國隊梁郭組以三比一擊敗美國、而定大局、交換單打、固與錦標無關、改用三賽二勝制、馬少伯李丕祖亦各以直落二、分別擊敗羅伯斯及麥唐納、總結果五比〇、中國全勝、而獲錦標、昨日作壁上觀者不下七八百人、至六時許始告竣事、於觀衆歡呼聲中、此光明燦爛之扶輪杯、遂爲中國保存、茲錄昨日戰績如次、

中國—雙打—美國

梁德光 郭啓達（三—六 六—三 六—三 六—一）羅伯斯 麥唐納

中國—單打—美國

馬少伯（六—一 六—三）羅伯斯

李丕祖（六—二 六—二）麥唐納

四屆公餘網球賽 五比〇中央克教部

四屆公餘網球賽、昨（廿八）日午後二時、中央黨部與教育部作初賽於實業部網球場、中央隊本屆得健將李丕祖加入後、實力雄厚、除雙打略有競爭外、餘均爲一面倒、結果五比〇中央全勝、茲誌各組比數如次、

中央黨部—教育部

李丕祖（六—一 六—一）顧樹森

朱瑞華（六—二 六—一）孫國封

徐卓羣（六—二 六—四）趙笙

郭子貞（六—〇 六—〇）傅斯騰

劉靜之 趙守信（八—六 八—六）顧樹森 孫國封

公開手球比賽 賀繩寰獲單打錦標

勵志社公開手球比賽、單打組昨日下午五時、舉行決賽、結果賀繩寰以二比零勝陳玄而獲冠軍、今日尚有一次單打、全部比賽、即可結束、昨日結果

賀繩寰（廿一—十一 廿一—十八）陳玄

沈景林—陳翰屏 今日五時

京贛賑災游泳 今舉行對抗 比賽秩序排定 表演節目精彩

京贛賑災游泳比賽、今日下午三時假中央游泳池開幕、門票每張大洋二角、以三千張爲限、評判員已聘定、比賽秩序及表演節目、均編配妥當、屆時男女英雄、翻江倒海、當有一番盛況也、

足球代表隊 昨再勝英軍

以四比〇獲全勝 周旋全運待努力

【專訪】挾京市足球之精銳、以二比〇征服納脫之餘威、向英海軍司克諾比挑戰、昨日下午三時、球國迷哥、到場助威者、數在二千左右、不可不謂相當熱鬧、觀昨日之戰、上半場京市以五鋒欠缺共濟之聯絡、致機會屢失、英海軍則傳遞較速、交球技術亦佳、惟射門欠準確耳、結果以零比零結束上半場、下半時京市陣線、略有更動、鋒勢頓盛、聯絡亦見純熟、兩翼傳中之球、適中適度給予三鋒極多射門之機會、反觀英軍健兒、已失固有鎮靜、守衛亦顯軟弱、結果、下半時京市隊竟連挫四城、慘敗司克諾比、苟非陸東海王宜標屢失良機、當有更多建樹、此外觀衆秩序欠佳、嗣後望球迷多加注意、

編輯餘談 王郝兩代表問題

全運會瞬將在滬開幕，在京供職之王季淮與郝春德兩君，同在京滬兩地報名。事齊乎？事竟乎？其不識王郝將何以自圓其首施兩端。

京市全運預選會，亦太空僞。據聞已會函訴全運籌備會。一若阿比西尼亞要求國聯似的，希望出來說一句公道話。——根據服務地點，應參加南京隊爲代表。

王郝在本國運動界中，已有相當歷史，身手亦俱矯健，成績都屬可可。但自運動道德律言之，京市犧牲這樣兩個代表，也並不覺得可惜。縱然京市希望免吃鴨蛋，但我們還是歡送劉長春輩去代表東北。（雄）

二屆脚踏車賽 今日上午七時舉行 褚氏由滬趕回主持

首都民衆體育委員會、第二屆脚踏車比賽、今日上午七時舉行、昨日檢查車輛、男子組合格者一五五人、女子組合格者十七人、今日上午六時半請在勵志社門前集合出發、又大會會長褚民誼、定昨日晚車由滬來京、今晨到達和平門後、即乘汽車趕往勵志社主持一切云

單項運動競賽會 今日上下午分別舉行

勵志社定於今日舉行第二次軍政警單項運動競賽會、比賽項目、上午九時起爲四百公尺及撑杆跳高、下午三時起、（原定下午四時起、因故特提前一小時、望運動員注意）爲萬公尺及跳高、

簡訊

▼各自治區聯請市府實施義教掃除文盲詳細辦法已蒙採納

▼勵社摔角賽今日末次交鋒、

▼金大附中體育館落成、昨晨舉行典禮、馬超俊夫人啓鑰、陳劍如致詞、

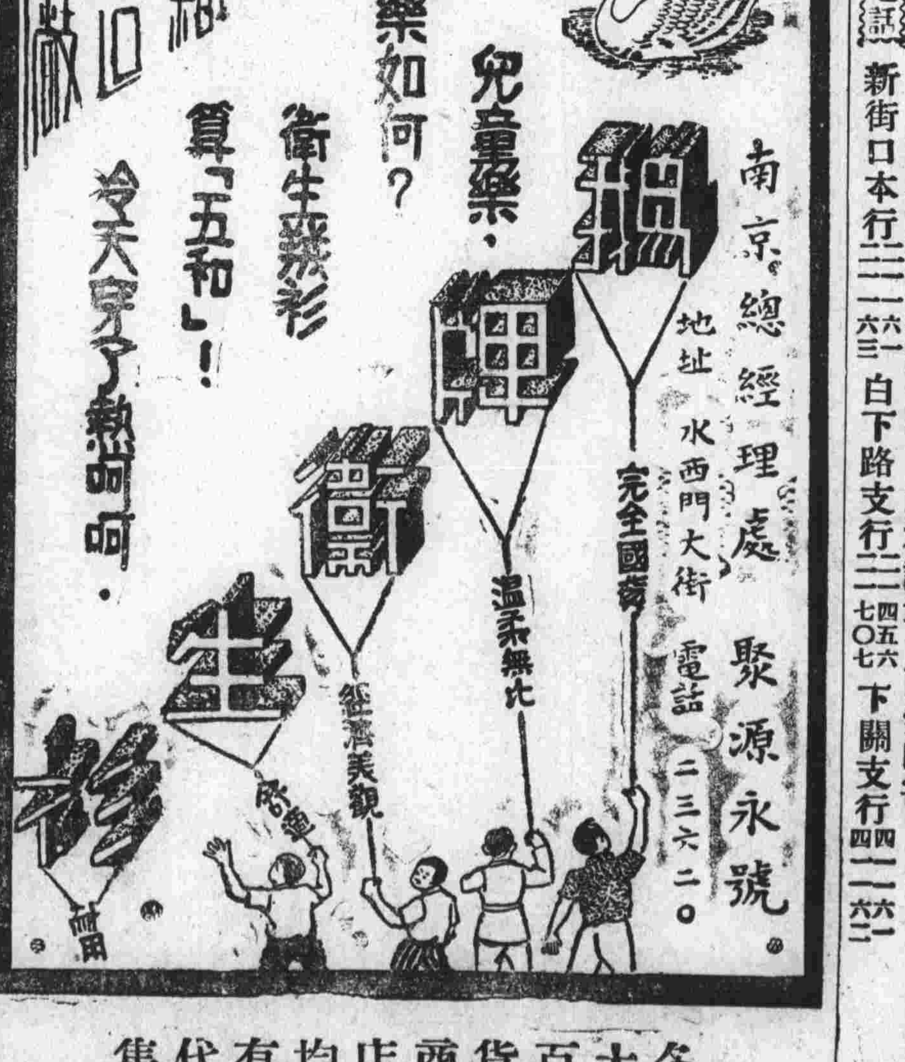

各大百貨商店均有代售

南京交通銀行儲蓄部廣告
本行辦理 子女教育 子女婚嫁 及置產養老金等 各種儲蓄存款
利息優厚 手續簡便 印有詳章 函索即寄
電話 新街口本行 二二一六一 二二一六三 白下路支行 二二四五六 二二七〇七 下關支行 四一一六一 四一一六二

貨寄 客載 郵運

請乘本公司
三發動機飛機
由南京至
鄭州—西安—漢中—成都—蘭州
（以上各處均當天到達）
甯夏—包頭—北平
（以上各處次日到達）
便宜 迅速 舒適 安全
歐亞航空公司
南京辦事處
地址新街口三五號 電話二一一四六

羅斯爵士在滬 會晤各界領袖

財孔舉行茶會爲羅斯介紹

【上海二十八日電】孔祥熙廿八日下午四時半在西愛咸斯路私邸、舉行茶會、歡迎羅斯爵士、介紹其與滬市中外各界領袖會晤、到吳鐵城、吳鼎昌、俞佐廷、陳錦濤、曾鎔甫、張公權、陳光甫、陳行英、大使館參贊畲治、英商會委員及中央造幣廠審查委員會中外委員中西來賓一百餘人、席間由孔致詞、略謂現在世界各國俱同在不景氣狀態之中、我國自難例外、亟待設法救濟、正如病者之望良醫、我國經濟不景氣、不僅關係我國本身、亦且影響世界各國在華之投資及貿易、故友邦政府俱對我表示好意、願遣派專家來華、共同研究、現英國亦派專家羅斯爵士、已賁臨我國、法國專家亦即將抵此、極盼日美及其他友邦政府、亦遣派專家、早日來華、羅斯爵士爲英國著名經濟專家、此次奉命來華調查、我政府同人固極端歡迎、卽全國人士亦同此心理、今特約中外金融實業各界領袖來此、介紹與羅斯爵士會晤、經此接洽之後、對於調查研究工作、當必互有利益云云、旋羅氏致詞答謝、賓主盡歡而散、

立法院發言人談 修正新印花稅法

公債法草案正在徵集意見 出版法待行政院咨送復議

立法院發言人談、自新印花稅法公布施行後、銀行保險各業、對於該法第十六條稅率表中所列之第四類支取或匯兌銀錢之單據、規定每件貼印花二分、第十四類保險單、規定每件按保額每千元貼印花二分、會相繼各派代表向本院請求修正、并提呈意見、均經孫院長批交財政委員會、該會以財政部對銀行保險各業之請求修正

◇印花稅

率表、已正在彙集核辦中、俟財政部將修正草案送會、卽着手審查、將來對支票之貼花辦法、究竟如何規定、對保險單之貼花標準、是否分別生命與財產兩種性質、加以規定、現時尙未具體定奪、惟支票貼花、務使手續簡便、保險單貼花、當以實收保額爲標準、則爲已經確定之修正原則、又

◇公債法

草案、經陳長衡、馬寅初、衞挺生諸委員起草竣事後、卽將初稿分向關係各機關、及財政專家徵集意見、現收到各方來件甚多、僅財政部方面、因對該案異常重視、仍在縝密研究、未將研究結果送院、現已由本院財政委員會、再函財政部催促、在一週後、卽可將各方對公債法初稿意見、着手審查、俟審查竣事、卽提院會審議、末談及修正

◇出版法

案、發言人謂本院僅奉到中政會決定修正該法之原則、俟行政院將出版法應修正各條文、擬具草案、咨院後、始可依法復議、

賀耀組返土

擬取道西比利亞返國

【日內瓦廿八日電】我國駐土耳其公使賀耀組、今日由此返土、途中將在法意小作勾留、賀氏擬取道西比利亞返國、向五全大會報告國際現狀、

川省各幹路

計劃已定分別實行

【重慶二十八日電】川黔公路監理處長胡嘉詒、視察成渝路事畢、定廿九日返省、據談川省各幹路已詳定計劃、卽分別實行、川陝路已興工、限兩月完成、川湘路卽開始勘測、

趙登禹部 奉調衞戍平津

萬福麟定日內回保

【北平二十七日電】二十九軍一三二師趙登禹部、奉調衞戍平津、已由察開拔、十月初可全部到平、二十九軍部亦移設清河、又萬福麟日前來平、檢閱繆師、定日內回保、二十八日晚宴宋哲元等聯歡、

新建廳長 高惜冰辭意堅

行政院尙未予批示

新疆建設廳長高惜冰、於前星期晉謁汪院長時、曾面陳新省建設困難情形、表示辭意、當經汪氏面加慰留、玆悉高辭意仍極堅決、復於前日具呈行政院請辭新省府委員、及廳長兼職、政院據呈後、尙未予批示、

巴西華使易人

魏洛索調瑞賴谷繼任

外交界息、駐華巴西國公使魏洛索、近奉該國政府命令、調充駐瑞士國使節、所遺駐華公使一職、該國派現任外交部交際主任賴谷繼任、業已徵得我國同意、近由該國政府正式任命、聞賴谷公使不久卽將起程來華履新、

歐亞巨型機起飛 西蓉線正式開航

二號機昨飛蘭州包頭

【西安二十八日電】西蓉線正式開航、歐亞公司於二十七日改派一號機由京過陝飛蓉、滿載乘客郵件、

【又西安二十七日電】西蓉航線、二十七日正式開航、原由陝飛蓉後、歐亞公司一號巨型機、因機場泥濘滯蓉、三月二十七日晨、始由蓉飛陝、載客二人、下午一時抵西安、停留一小時、卽仍飛蓉、載客六人、又二號機二十七日晨由京飛陝、定二十八日飛蘭州包頭、六號機仍在滬、

【成都廿八日電】歐亞巨型機爲維持班期、廿七日爲滬西上班特趕飛西安銜接、下午仍飛返蓉、廿八日爲飛滬班期、上午七時由蓉載乘客八人飛滬、當日可到、十月一日再由滬飛蓉、至機輪陷機場泥溝、係因機師不諳地勢、今後決不致再蹈覆轍、

滬工商貸款會

討論國貨工廠押款

【上海二十八日電】貸款委員會二十七日下午四時開會、討論國貨工廠抵押借款辦理綱要草案、決將各委及市商會意見、彙印送各委員研究、俟下次會議繼續討論、旋通過信用小借款多戶、共借洋三萬二千八百元、

平財印局復業

下月中旬可以實現

【北平二十八日電】平財政部印刷局復業、正積極籌備中、至遲十月中旬可實現、改組說已成過去、

淮陰苦旱

【清江浦二十八日電】淮浦未雨四旬、豆已全枯、顆粒無收、麥亦下種維艱、水旱交迫、農村益形破產、

閩省一老議員 陳玉基已保釋

【本報二十八日福州專電】前省議員陳玉基、因被指爲阻撓土地陳報、二十二日由福安專署押解到省、經省委林知淵向主席解釋後、二十七日由福甯同鄉郭夢松等五人保釋、

調解西公旗糾紛

須待蒙政會討論後再進行

【北平二十八日電】西公旗糾紛、因雙方堅持成見、調解現停頓、聞此事須待蒙政會三次大會開幕、提出討論後、再進行、蒙藏會擬囑白雲梯、克興額、於出席蒙會時、就近相機調解、白克兩氏十月四日可由京過平、赴百靈廟、

農村復興會 調查錫鎭米糧

行政院農村復興委員會、主辦之全國米糧業調查、業已編成報告者、有蕪湖、南京等數處、無錫調查、亦已完畢、現正由該會專員孫曉村編纂報告、鎭江調查、刻仍在進行中、下月初可告竣事、聞該會擬於秋後、派人前往江北調查、

滬網球大會串

十月五六兩日舉行

【上海廿八日電】上海網球會、定十月五日六日舉行網球大會串、除滬網球健將、林寶華、邱飛海、王文正、李惠堂外、並請馬來亞冠軍林望蘇參加表演、

本屆全運會票價

【上海廿八日電】本屆全運會門票計分二角、四角、六角、一元、二元、五種、另有長期券一種、售洋十五元、各場通用、此外更有學生優待券照價四分之一收款、

要聞簡報

◇邊區公務登記銓敍部再展期至本月底截止

◇閩霞福邊界股匪卽可肅清

◇冀民廳規定各縣積穀辦法

◇灤河水上公安局警額規定五百人分駐遷安等縣

國府命令

國民政府昨（二十八）日命令、㈠任命朱幹青爲最高法院書記官長、此令、㈡司法院院長居正呈據司法行政部部長王用賓、呈請任命趙興邦試署河北河間地方法院推事、應照准、此令、

時人行蹤

◇陳策王祺彭學沛昨赴滬

◇褚民誼劉瑞恆昨由滬來京

◇江亢虎由平赴晉講學

◇宴道沖昨返青島

◇周作民由平赴滬

◇韓德勤飛渝

◇顧祝同張治中赴蓉

◇茅以昇昨抵京

◇馬衡日內北上

小評 多田駿之狂謬

沙

最近華北又發生一件不大不小的事情、本月廿五日、駐津日軍司令官多田駿、招待日本記者談話、發出「對華基礎觀念」小册子一種、對我國軍事領袖肆意侮辱、謂將使華北政治經濟脫離中央獨立。一個正式軍官敢在鄰邦如此放肆無禮、我們惟有佩服日本的文明與日本軍官的風紀！

說出的或許就可以做得到、我們對於多田之主張華北脫離中央一層、除認識其野心而早應付外、沒有甚麽希奇的感覺、我們所不能不向日本政府質問者、日本駐外軍人有沒有受過通常禮貌的訓練的？大和魂武士道精神、是不是包括流氓氣質在內的？日本全國軍人中、難道沒有比多田更懂得禮貌的人了嗎？

中國民間批評到日本、日本動不動要嚴重抗議、說是失了日本面子、日本正式軍官却可以公然發佈小册、侮辱中國的領袖、大概日本人的意思、以爲中國已無面子可失了、其實一個國家訓練出這種無常識無素養的軍官、也未見得有甚麽面子！

在日本政府未撤回多田、未糾正多田言論以前、世界人士應保留其視日本爲文明人的觀念。因爲從這件事看來、日本人至少還是未懂國際禮貌的。

程克看相

天津市長程克、請到一位日本預言家名明月石龍者看相、介紹人是土肥原少將。

星相家所說的、不外是窮富壽夭、妻財子祿；星相所以盛行於中國、就因爲喜歡升官發財的人多、多數中國人相信命運是「注定」的、不可以人力勉强、所以相信星相的人、大都是名利心很重的人。程克所問於明月石龍的、想來也不外是富貴壽夭等問題、以過去做過總長級的人物、現在做天津市長、自不免有大才小用之感、但在日本人控制中之華北、日本通是不愁無用武之地的、對於現實之未滿、與對於前途之憧憬、或許就是程克請敎於明月石龍的原因。

其實、程克的尊相在未給明月石龍看到之先、早已被土肥原看到了、而且土肥原不但看到了程克的相、也看到了一般中國官僚的相、他知道中國官僚的行徑、是決定於升官發財的路線的。拿「官」「財」二字來分析中國官僚的行動、眞是「水晶棺材、一目了然」！

我們雖不會看相、也相信時勢之說、現在是睦隣年、平津是睦隣地、和土肥原等做做朋友、又是睦隣者所不可缺之條件、「時」「地」「人」三者、早已注定日本通的程克先生非東山重起再闖一下不可了。這就叫做「機會」、預言家明月石龍所能預言的、想來也不外如此。不過他以日本人的資格、預言日本勢力統治下華北人物的命運、或許格外準確些。

未雨綢繆！

秋季甫經開學、半年一度之子女學費問題已成過去、惟來日方長、不能不預爲之備、欲求一勞永逸計、莫若惠臨敝行開立「敎育儲金」存摺、印有詳章、函索卽寄

上海銀行儲蓄部謹啓

（本京行址）㈠建康路 ㈡大行宮 ㈢北門橋 ㈣下關 ㈤三牌樓 ㈥四牌樓 ㈦中華路 ㈧昇州路口 ㈨浦口

四明銀行南京分行

商業部 經營商業銀行各種業務以服務社會爲宗旨手續簡便

儲蓄部 辦理各種儲蓄利息優厚隨意選擇便利安善

備有詳章 承索卽寄

行址楊公井延齡巷 電話二三〇三五 二三六〇八 下關二馬路電話四一〇四一

地中海面 一片戰時景象

亞歷山大英祕密佈置軍事 堪尼斯島意築潛艇根據地

【開羅二十八日國民海通社電】埃及亞歷山得里亞大海港、現已逐漸入於戰時狀態、英國戰鬥巡洋艦「雷隆」號及「富德」號、已於昨日駛抵此間、寄椗諸德斯德、該港入口地方之長列砲位、現已錯準、並於港口敷設鋼網、以防潛艇襲擊、僅留窄道一條、以備本港船隻出入而已、最近坦克車、裝甲車、飛機及其他軍火、續在該港碼頭起卸、全港已呈軍營景象、過去五日內運到之飛機一百七十架、現在裝配之中、一俟裝配完善、卽將移往亞歷山得里亞東面之基爾航空港停放、所有全港局員、對於該港現正進行中之軍事佈置、均須嚴守祕密、不得向外洩露、陸軍次長、向新聞記者聲明、埃及政府尙未採取增加軍額之計劃、迄至現在固猶保持一萬八千陸軍之總數也、

◇埃及派軍 赴薩倫斯山設防

據官方鄭重表示、西境情勢現猶安堵如恆、但謂政府業已派遣陸軍一千八百人、及野炮隊開往塞倫拉里加邊境附近之薩倫斯山上設防、並利用裝甲車沿前線巡邏、以防不虞云、另據報告、意國方面亦在邊境前線築有電網防禦工事三道、以防對方非法越境、昨日有意國運輸艦三艘、共載士兵五千名、在此上煤之後、卽繼向東非進發、業已通過塞得港云、

◇直布羅陀 英海陸空軍演習

【瑪德里二十八日國民海通社電】據此間所得加蒂玆消息、現駐直布羅陀之英國陸海空軍、昨晚舉行夜間警告聯合演習、其進行情形、所有附近之西班牙城鎭鄉莊、均可望見、景象甚爲動人、當時直布羅陀城完全熄燈、英艦探照燈射入空際、指導轟炸機向陸上砲台拋擲炸彈、參加演習之軍隊、因直布羅陀海峽此時雲霧極厚、故其任務甚感困難、彼時未熄燈者、僅新到該峽之意國郵船一艘、但於接送乘客之後、卽由英國水雷敷設艇一艘引導駛出云、

◇馬爾太島 探照燈始試用

【馬耳太島二十八日國民海通社電】馬耳太島最近裝置之巨大探照燈十二架、已於昨晚開始試用、當時島上夜色蒼茫之天空、已爲該燈有規則之間斷發光所照耀、據尙未證實之消息、意國潛水艇在過去數日中、業已潛行至英國主要海港之近處、但至昨日則未出現云、

◇希臘近海 意軍築防禦工程

【巴黎二十八日國民海通社電】據此間所接雅典消息、意屬多迭堪尼斯島、現正由意國陸軍一千五百名及工程隊、在意大利驅逐艦保護之下、建築防禦工事、該消息並稱卡里洛斯島、現已設備成爲潛水艇及水雷艦隊之根據地云、又羅馬電、本日及明日復有陸軍六千五百人、乘散尼阿號阿丸底拿號、龍巴地號汽船、開往非洲、又柯色里亞師步兵騎兵軍官三十五人、兵士三千四百名則已開抵非洲意屬特里波里太尼亞、協助該地防衞事宜、

意首相論文宣稱 國聯制裁不足畏

將以戰爭行爲報答封鎖者

【羅馬廿八日路透電】今晨十時、意內閣集議時、將討論國聯行政院會議決議派員各三人組織委員會、根據國聯盟約第十五條、提出關於意亞爭議之建議書、集議畢、將發表尋常之公報、意當局對日內瓦行動之態度、雖殊鎭靜而冷淡、但人心已爲不快、排英日甚、英外相賀爾近雖以措詞溫和之函致墨索里尼、但衆覺英國對意要求之態度、絲毫未變、講壇報今日載有不署名之文一篇、衆信乃出於墨索里尼手筆、內謂制裁一項、并不存在於國聯盟約中盟約第十六條、僅述及斷絕財政與商業上關係、法西斯之意大利、從未向外國借一便士彼所從未請求者、固無庸拒絕之也、鼓吹制裁之各國、皆爲欲以貨物售與吾人較購自吾人爲多者、如彼等不再欲與吾人貿易、吾人將向道謝、因吾人於是向他人所購者、將僅以必需品爲限也、但任何人如欲對意實行封鎖、則此實爲戰爭問題、吾人將以戰爭行爲報答之云、

意閣重要開會

將決定對國聯態度

【日內瓦二十七日哈瓦斯電】國際方面傳聞意代表團、爲昨日國聯行政院、決定採用盟約第十五條、將發表公報、聲明意政府態度、此間意代表團發言人、對此加以否認、謂一切舉動、當由意內閣加以決定、意內閣則定明日開會、

國聯大會延會

意代表已提出抗議

【日內瓦二十七日路透電】國聯大會目前將仍留存以處理意亞爭議、今日午後、主席團開會時、決議以此項建議提交明日大會全體會議、俾大會在發通知書後、二十四小時內卽可召集、意代表阿洛錫對此已提出抗議、謂渠意此舉實背國聯憲法、蓋大會非因意亞爭議而正式召集者也、且意亞問題、已在辯論祕書長報告書時充分討論、故就大會而論、此事可謂已告結束矣、今並無憲法上之理由、使繼續留存此舉、就政治觀察言之、足以認爲志在壓迫行政院云、

匈德外交談判

目的在建立中歐集團

【柏林二十七日哈瓦斯電】聞匈德現正進行外交談判、目的在建立中歐新政治集團、將德、匈、波蘭、包括在內、藉與小協約及巴爾幹協約對壘、匈德簽訂公約、大約已在考慮中、匈總理貢波士、現猶在東普魯士與普魯士總理戈林會議、

國際寸言

意亞爭端未了，匈德波忽進行外交談判，此舉顯與反俄一事有關。因爲俄羅最近協定，俄軍可假道羅馬尼亞，俄勢力有西進可能，爲德波所最懼者。匈牙利戰後國土分割於小協國，尤思打破現狀，與德本是同志，其參加此談判，當然含有對抗小協約國之意味。萬一東非爭端擴大，這幾國勢非牽入漩渦不可。

中山汽車行 添設 夫子廟第四分行 啓事

敬啓者敝行素以竭誠服務爲營業之職責對於車輛設備精美整潔業務管理誠懇嚴密凡屬便利交通俾益社會者尤莫不隨時改進力求完善玆鑒於社會之需要謀顧客之便利特於夫子廟（首都大戲院對過）設立第四分行地點適中放車敏捷各界賜顧請撥總機電話三二〇二九或三一四〇〇日夜服務隨叫隨到（並贈送電話掛架請來電話通知卽派匠來裝）謹此奉貺諸希公鑒

中山汽車行謹啓

實業部國貨陳列館 舉行六週年紀念會 國貨商場招商參加營業啓事

本館爲擴大國貨宣傳推廣國貨銷路起見定於十月十日起舉行六週年紀念會期間定爲一月同時東首戲院亦恢復開幕惟本館附屬國貨商場尙餘舖位二十餘間租金異常低廉如有廠商願參加營業者請卽來館接洽再本館新設代賣部代賣各廠出品各地廠商如有出品願委託本館代賣亦極歡迎此啓

甯波旅京同鄉會第四屆會員徵求大會啓事（一）

逕啓者本會第四屆會員徵求大會定於九月一日開幕十月十日閉幕分隊徵求凡我同鄉務望踴躍參加共襄盛舉毋任企盼

再本會章程及入會志願書函索卽奉

總隊長俞飛鵬 總參謀周駿彥

會址中山北路電話三一五九八號

南京天章紙店店主趙善卿登報道謝啓事

緣鄙人所開設之天章紙店不幸於本月十五日遭火成災自歎命途多舛隨後只有努力自理善後現因各界親友好鄰一再垂念同伸惻惻鄙人蒙受溫慰心感不忘恐有踵謝未週用特登報伸謝伏乞 各界鑒諒

南京銀行儲蓄部 廣告

印有詳章 隨時索備

期數	存滿月數	週息	期數	存滿月數	週息
第一期	三個月	七厘半	第四期	十二個月	九厘
第二期	六個月	八厘	第五期	十五個月	九厘半
第三期	九個月	八厘半	第六期	十八個月	壹分

本行除專營銀行一切業務外對於儲蓄部力求手續簡捷利息至爲優厚其「存取兩便」存款尤有便於顧客也（附表如上）

地址 中山東路大行宮

電話 經理室 二三八八〇 營業室 二二二四四

袁匋盦個人畫展 九月廿八日起假中山北路華僑招待所展覽三天

吳江老畫師袁匋盦研究六法四十餘年落筆超脫所作特意前在首都中央飯店公餘聯歡社展覽早博各界所贊佩成績斐然玆復攜其往搆百餘幀假華僑招待所禮堂展覽三天凡我同好幸臨賞鑒之

發起人 邵元冲 陳立夫 王陸一 陳樹人 褚民誼 魏懷 陳其采 葉楚傖 同啓

津浦鐵路 招標 承包首都鐵路輪渡兩岸挖泥工事 廣告

本會呈奉鐵道部核准招標承包首都鐵路輪渡南北岸引橋附近及橋下挖泥工事凡殷實及有經驗包商願承辦者可向浦口本路工務處工程課購取圖說章程標單及合同格式等項每份計洋二元標函須於十月一日正午十二時以前投到本會卽於是日下午三時當衆開標特此廣告

留德醫學博士譚守仁 主治婦內外花柳科

診所 新街口中山東路七十二號（住宅山西路珈路十六號） 電話 二二〇九三（禮查飯店轉） 三六八二二（住宅）

門診 上午十至十二時 下午二至五時（下午五至七時在住宅應診）

購買木器的好機會 九月五日起 十月五號止

△市面不景▽ △存貨堆積▽ △破格廉價▽ △期間一月▽

目的在求出清存貨不顧血本各貨自三折起至六折請各界惠臨參觀無任歡迎

中華路建康路口泰昌興木器號 電話二二三七三五

首都新開
新亞服裝商店
△開幕伊始 △特別犧牲
不尚空吹 講求實際
我們的特點：不偷工減料 不誤期走樣
犧牲品
高等花呢 西裝每套十八元 中山裝每套十八元 學生裝每套十八元
今日應各界要求 再犧牲三十套 定完爲止
地址 中山路財政部對面

南洋美術照相
減價三天
二元照相類 可得廿四寸放大一張
一元照相類 十八寸美術相一張 十二寸美術相二張 八寸美術相四張 六寸美術相三張 四寸美術相一打 二寸美術相一打 外贈登記片六張
冲晒滿洋壹元 奉贈放大壹張
地址 中山東路中央飯店東首

新都大戲院
今天 二時半 五時半 八時半

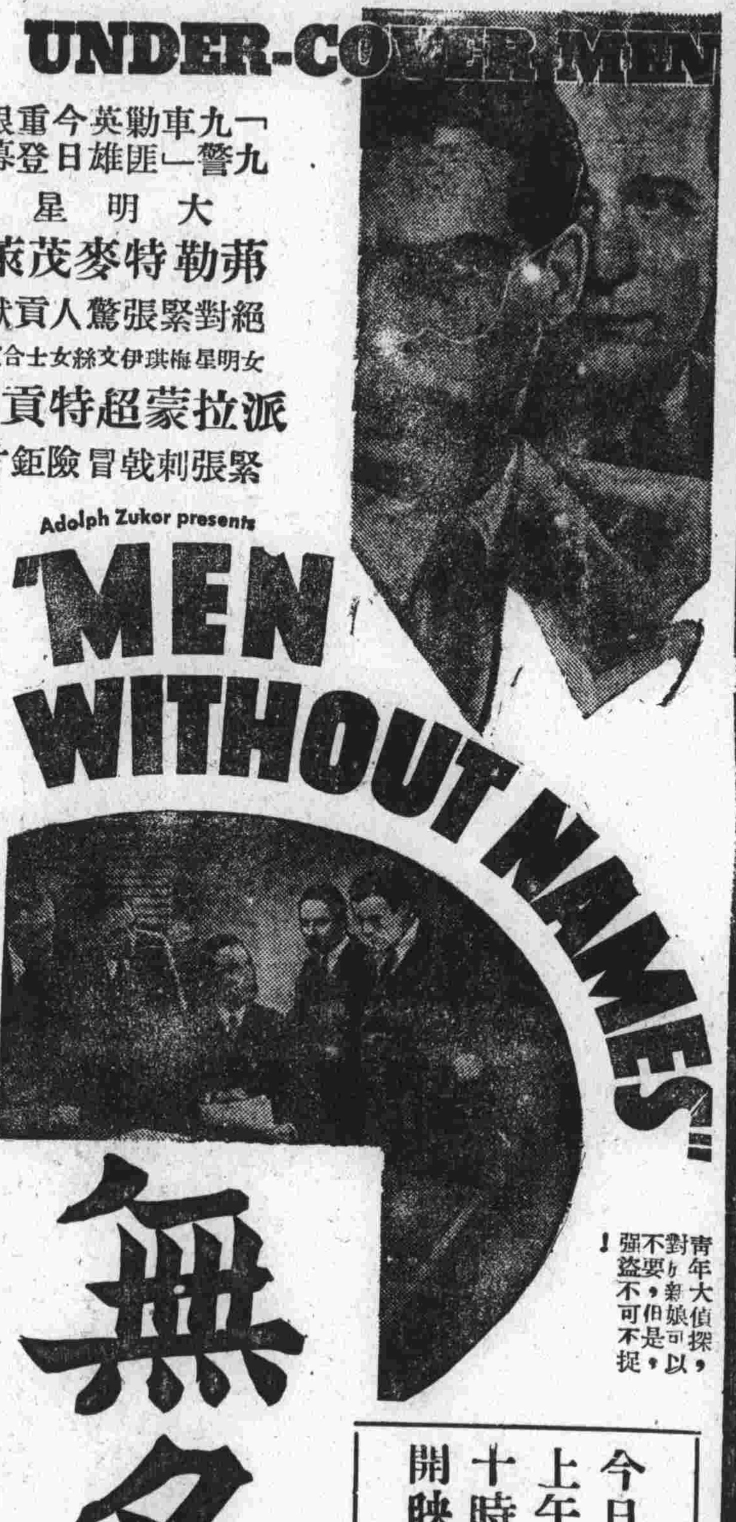

「一九九警車」勦匪英雄今日重登銀幕
大明星 弗勒特麥茂萊 絕對緊張驚人貢獻
女明星梅琪伊文絲女士合演
派拉蒙超特貢獻 緊張刺戟冒險鉅片

憑聰明，恃胆氣，深入虎穴，手到拿來！拚九死，冀一生，鑽進蛇洞，一網打盡！

無名英雄

青年大偵探，對於新娘可以不要，但是不可不捉強盜！

今日上午十時開映
（注意祇映今早一場）
聯美鉅製 考爾門
精心傑作 三角戀愛淒豔鉅片
情聖

重編諾那呼圖克圖應化事略啓事
金剛上師諾那呼圖克圖應化事略前歲印行數千部有緣者各獲一部因之而皈依大師者遍海內外現復有人發願欲得此法本同人爰重編改訂付印以應海內外七衆子弟之請求篇幅增加每部約需大洋五角郵費在內計兩千部不另贈送欲購者請致函或親至南京黨公巷中華照相館汪鑑榮處接洽至十月十三日爲止不再展期有願捐資者足證宏願尤爲歡迎亦請與汪鑑榮接洽
編印金剛上師諾那呼圖克圖應化事略經理人汪鑑榮啓

中國人應用中國貨
發光明 電費省
彈簧燈絲 不怕震動
華德老牌
各埠電料行大公司均有出售
上海華德工廠出品
好樂泡 每只叁角式分
華德 WHA TEH

南京印刷公司
價廉迅速 印刷精良
信封信箋 賀柬名片 中西書貼 單據報書 各項表冊 賬簿圖章 雜誌刊物 講義
地址 成賢街 電話 31767

金城銀行
南京分行 白下路二三六號
電話 經理室二二八五五 業務室二二七一七號
城北辦事處 四牌樓六五號 電話三一九七五號
教育及養老金問題
本行創設特種整存整付儲蓄一項，所以作子女、婚、嫁、教育費、養老金之用。期限自五年至念年。隨意選擇。便利妥善。兼而有之。
備有詳章 承索即寄

中國通商銀行儲蓄部
欲免他日踉蹌 現在就當儲蓄
手續極稱簡捷 詳章承索即寄
地址 南京新街口

中央醫院
掛號時間一覽表

科別	普通號	特別號
內科	每日上午九時至十一時	每日下午三時至四時
小兒科	每日上午九時至十一時	每日上午十一時至十二時
牙科	每日上午九時至十一時	每日下午二時至四時
泌尿科	每星期二四六下午一時至三時	每日上午十一時至十二時
外科	每日下午一時至三時	每日下午三時至四時
產婦科	每日下午一時至三時	每星期一三五上午九時至十一時 二四六下午二時至四時
眼科	每日下午一時至三時	每日下午四時至五時
耳鼻喉科	每日下午一時至三時	每日下午四時至五時
骨科	每星期一三五下午一時至三時	每日下午三時至四時
皮膚科	每星期一三五下午一時至三時	二四六上午十時至十二時
肺癆科	每星期二四六上午九時至十一時	每日下午三時至四時

附註（一）診病時間特別掛號順序診看普通號上午十時起下午自二時起（二）凡掛特別號及急症號者均在此項掛號處掛號（三）急症掛號不限時間（特別祇以確係急症而需即刻診治者爲限）（四）病人來院掛號後即持診券赴科就診如須轉科診治者（例如內科轉外科是）其所掛之號不論何種除牙科外在當天內均可適用倆日重行挂復診號（五）各種診券未經本院蓋章者概作無效除牙科診券有效期間爲六個月外其他各科普通診券可長期應用倘有遺失須即行納資補券（六）例假日及星期日除急症外普通及特別挂號停止

南京大戲院
大陸影戲公司
時間 日戲一時半 夜戲七時半
日夜價目 對號八角 正廳四角 普通二角 加捐

今天日戲
筱琴芳 黃寶岩 張國威 潘鶴樓 周福珊 朱淑儀 孫衡瑕 劉筱衡 常立恒 孫鳴卿 何玉鳳
麻姑上壽 太平天國 知馬力 全部四郎探母

今晚夜戲
潘鶴樓 黃寶岩 孫衡瑕 常立恒 劉筱衡 周福珊 張國威 孫鳴卿 朱淑儀
十二本 十三本 驚天動地

世界大戲院
今天兩大巨片
價目 二角 三角 捐稅外加
時間 二時半 八時一刻
藝華公司兩部名譽大貢獻
黎明暉主演 輕鬆有趣·刺激有力 **女人** 女人大本營。女人大檢閱，婦女總解答。
袁美雲主演 演員三千·耗資十萬 **逃亡** 宋門酒肉臭。途有餓死骨，遍地災黎是。

金城大戲院
地址 下關商埠街 電話 樓上四一七一四 樓下四一四八八
時間 日戲一時半起 夜戲七時半起
價目 日戲二角 三角 四角 夜戲二角 四角 六角 捐稅在內
名振華北評戲大王青衣花衫 芙蓉花
張九鳳 劉金喜 林幽鶯 蓋雲樓 林豔鶯 王萬良
廿九號日戲 張果老成親
廿九號夜戲 趕船接花爲媒
本院特約 江南汽車 今天起 廉價送客進城 由本院至鼓樓大洋一角新街口花牌樓一角五夫子廟二角

更新舞台
林記
地址 太平路科巷內一 電話 二三三五九號
樂羣藝化京劇團
本台今天日夜兩場 水災義務戲
王蕙芸 張韻樓 陳筱穆 綺羅香 苗鑫茹
彭公案 八本 九本
今晚夜戲七時半起十二時止
今天日戲十二點半開演
苗紫雲 厲慧良 厲慧斌 （小）（小）四郎探母
張韻樓 綺羅香 別窰
陳筱穆 王蕙芸 刺湯
價目 五角 四角 三角 一角半
座價 對號八角 花樓六角 正廳五角 包廂三角 頭二等角半（捐稅印花在內）（對號票每日上午十時預售）

南京公用汽車公司
商辦
電話總機 31144
日夜出租
城內單送一元 下關單送一元二角 長途另定每小時二元
隨叫隨到

明星大戲院
開演平劇
時間 日戲一時半 夜戲七時
價目 對號一元二角 頭等六角 二等四角 捐稅外加 對號票每日上午十時預先出售
著名小丑 金鶴年 闢派老旦 臥雲居士 青衣花衫 楊維娜
臨別紀念 奚嘯伯
架子大面 董俊峯 勇猛武生 夏君庭 文武老生 馬麒麟
今天日戲下午一時半開演：班串徐策跑城 陳美荃 起解 夏君庭 夜戰馬超 臥雲居士 董俊峯 趙州橋 楊維娜 賀后罵殿 奚嘯伯 連營寨哭靈牌
今日夜戲下午七時開演：班串 黃金台 夏君庭 界牌關 臥雲居士 藥茶計 楊維娜 金鶴年 馬上緣 奚嘯伯 董俊峯 四進士

漢文正楷印書局南京分局擴充鉛字部印刷部廣告
漢文正楷字體 占有二千餘年文化史上光榮地位
漢文正楷字體 爲我全民族四萬萬人所一致通用
漢文正楷印刷
清晰—美觀—實用
蔡元培先生說 中國文化事業之大貢獻
葉恭綽先生說 中國第一家正楷活版印刷
爲使漢文正楷印刷普遍起見 運到各號銅模充實印鑄機器
自九月一日起
鉛字—整副磅數零個均可照單配發迅速便捷 一律減售七折
印刷—卡片表格單據簿冊書報雜誌廉美迅速 名片照碼八折
鉛字部—太平路一五一號 電話二二四四〇
承印部—太平路一四四號 電話二一四一五
（兆稿）

全市童軍捐募寒衣成績
總數可達四五萬件
前昨兩日已送到二萬六千餘件 七十團中尚有四十九團未繳到

京市童子軍總動員募集寒衣救災、自二十五日起舉行大勸募三天、至前（廿七）日截止、全市各校童軍担任勸募共爲七十團、所有募集棉夾單衣褲帽襪鞋及銀錢等物、多已分別清理完竣、自前日起、即紛繳首都各界水災救濟會驗收、截至昨（廿八）下午五時止、計共收到二十九團繳送之衣物、達二萬六千餘件之多、尚有大半數今日始可繳齊、約計可得賑衣四五萬件、該會近兩日工作異常忙碌、今星期日仍照常辦公、至此次募集之大批衣物、刻堆存市黨部大禮堂前、俟彙齊整理後、即分配水災各省、散發災民、至各童軍團募捐成績優良者、得分別予以嘉獎、以示鼓勵、前昨兩日各團繳會衣物、計學藝中學棉單衣一百六十件、馬道街小學棉夾單衣褲鞋帽一千三百七十件、漢西門小學棉夾單衣褲鞋帽六百五十件、小西湖小學棉衣褲鞋帽一千○八十三件、首都女中棉衣褲鞋帽七百八十七件、遺族女子學校衣褲二千六百二十六件、大洋十五元二角、小洋八角、銅元十枚、貧兒院棉衣褲襪帽一千四百○七件、徐家巷小學棉衣褲帽鞋五百○七件、鄧府巷小學棉夾單衣褲鞋帽四百七十九件、倉巷小學衣帽鞋四百十八件、現代中學棉夾單衣一千五百九十五件、雜物二件、鍋耙一箱、白府綢三尺五寸、藍布四尺、白線布六尺、洋壹百二十八元六角八分五厘、三民中學棉夾單衣褲鞋帽襪四百零四件、高井小學棉夾單衣褲四百三十二件、勵志中學夾單衣褲鞋襪帽一千九百八十四件、京華中學衣褲五百二十件、考棚小學衣帽鞋襪五百三十件、聾啞學校（聾啞第一團）棉夾單衣褲鞋帽一千六百五十二件、新民小學棉夾單衣褲一千○○九件、登隆巷小學棉單夾衣襪鞋帽一千五百二十九件、東方中學棉夾單衣褲二千六百五十三件、評事街小學棉夾單衣褲七百○五件、匯文女中衣褲鞋帽一千五百五十二件、盧妃巷小學衣帽襪鞋三百十四件、儉德小學衣四百○一件、大洋一元小洋四角、五台山小學衣帽鞋八百餘件、大中橋小學衣物五百五十一件、又鐘阜區農會棉夾單衣褲一百三十件、第一區黨部棉夾單衣褲鞋帽三百件、中國童軍總會轉交中央軍校棉夾衣褲三百六十二件、

熱心助賑彙誌
暹羅華僑又匯賑款萬元 江南公司捐現金及衣服

暹羅華僑組織籌賑會後、對于募款救災非常熱心、前經匯來國幣一萬元、當由僑務委員會具收、轉交賑務委員會放賑、昨僑務委員會又接暹羅該會電匯賑款一萬元、由上海隆記莊兌交、該莊已將收據寄來、當經僑委會具領轉賑委會收用、并即函復代謝矣、

本京江南汽車公司、對於地方及社會事業、素極熱心、此次中國童軍總會募捐衣服助賑、該公司特將歷年積存各員司換舊制服計共五百餘件、一併交由本京中國童軍總會轉由市黨會派員點收、分發災民、作禦寒之用、此外該公司總經理吳琢之氏、鑒於本年災況慘重、爰於公司營業項下、捐助大洋一千二百元、以資賑濟外、復發起各職員捐薪助賑、計每人捐薪一日、合計共約洋八百元、兩共集成二千元之數、擬交水災急賑會散發、該公司同人熱心賑濟慷慨集捐誠屬難得、深望本京各大商號傚做繼起、以惠災黎云、

上月份
本市生死統計
生二一○七人死一五○四人 死亡率以一二歲嬰孩爲最高

本市生死統計處已將八月份本市出生死亡統計調查彙計完竣、茲探錄如次、

△城市 一、出生 本月份共調查出生一、八三八人、計男孩九四八人、女孩八九○人、依父之職業分類、以業商者最多、計男孩三一六人、女孩二八八人、共六○四人、依母之年齡分類、以十歲至二十四歲者爲最多、計男孩二九三人、女孩二六三人、共五五六人、依警局分類、以第四局爲最多、計男孩一九三人、女孩一七四人、共三六七人、依接生分類、以自接者爲最多、計達一○三五人、二、死亡 本月份共調查死亡一三五七人、計男性六九三人、女性六六四人、在一三五七人中、未滿一歲小兒者三二一人、已滿一歲者二三四人、女性一五八人、共三二三人、次爲其他發熱病、計男性九二人、女性九四人、共一八六人、本月份傳染病死亡者、計傷寒三三人、赤痢一七人、白喉二人、流行性腦膜炎八人、共六○人、依死亡醫治狀況分類、以未經診治者爲最多、計四六五人、依警局轄境分類、以第四局爲最多、計男性一二四人、女性一五四人、共二七八人、

△鄉村 ㊀出生 本月份共調查出生二六九人、計男孩一三○人、女孩一三九人、依父之職業分類、以務農者爲最多、計男孩九三人、女孩九十四人、共一八七人、依母之年齡分類、以二十歲至二十四歲者爲最多、計男孩三五人、女孩三四人、共六九、依嬰孩接生者分類、以家屬自接者爲最多、計二○一人、依警局轄境分類、以第九局爲最多、計男孩七一人、女孩七六人、共一四七人、㊁死亡、本月份共死亡一四七人、計男性七二人、女性七五人、已滿一歲小兒者一七人、依死亡原因分類、以其他發熱病及發疹最多、計男性一三人、女性一七人、共二六人、依各區轄境分類、以第九局最多、計男性三六人、女性四七人、共八三人、依醫治狀況分類、以未經醫治者爲最多、計四七人、

中興科學洗染公司

新街口中興科學洗染商店素以工作精巧、染色鮮豔著名於京市、該店近因秋季已屆、爲酬答主客起見、不惜犧牲成本、特別減低價目、「乾洗」如士女最摩登綢緞旗袍、呢絨西裝等（二件）小呂宋技師洗刷呢帽等、均收九角九分、如有該店優待券、則再代現二成、按藝之精、收費之廉、確爲京市第一家云、

金陵中學
體育館落成典禮
——金中多健兒屢奪錦標歸—— 由馬市長夫人啓鑰

【本報專訪】本京乾河沿金陵中學、新建體育館一座、業已落成、昨日上午九時、舉行落成典禮、招待來賓參加、由社會局長陳劍如訓話、市長馬超俊夫人啓鑰、極一時之盛、茲記其各情形如左、

㊀略談學校歷史 查該校係教會中美籍致士所創辦者、與金陵大學、原屬一體、自民國十六年南京建都以後、該兩校校長、均易爲華人充任、刻下金陵大學校長爲陳光裕、中學校長爲張坊、俱係與該校有相當歷史關係者、金陵中學、在過去歷史上、於江南各私立中學之中、素以運動成績優長著名、其所以有此成績者、當年教會西人之提倡、不爲無功、因此在歷屆團體運動會中、獲得錦標甚多、

㊁全部建築費用 該校建築體育館之動機、遠在民國二十二年之冬季、原因爲感覺嚴冬盛夏、風雪烈日之下、於未成年者之體魄鍛鍊、不甚相宜、故即發起募捐、至二十二年秋季、行奠基禮、開始建築、今春大部竣工、而從事於內部設備、至今始行落成、體育館之全部建築費、爲國幣三萬五千七百五十餘元、而該校募捐、自二十三年十一月起、至二十四年九月止、所募總數、爲一萬八千一百六十八元、再加以歷年所收新生之建築費七千九百七十元、學校經費項下、積存六千一百六十餘元、不敷之數、尚達三千餘元、仍將設法彌補、

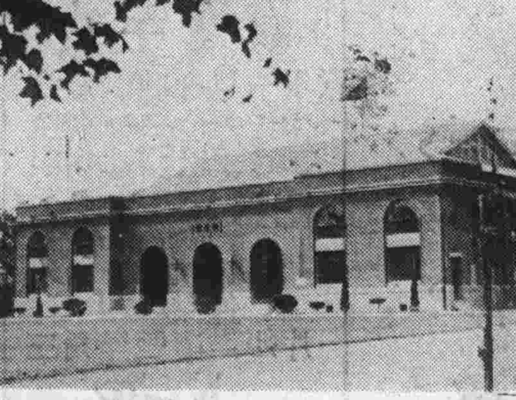

㊂體育館內外情形 體育館之位置、在該校之第二操場、爲長一百五十公尺、寬一百公尺之西式房屋、矗立一隅、與該校所有之各舊建築相較、一則斑剝若古董、一則歧嶷若青年、色彩極不調和、館之前端、分爲兩層、下面左爲更衣室、右爲辦公室、上面左爲軍事訓練辦公器械室、中爲運動器具貯藏室、右爲歷屆運動會獎品陳列室、後端爲一寬廠之室內運動場、并有十六盞三百支光電燈之裝置、

㊃典禮之一瞥 舉行典禮之禮場、即設在體育館前操場之露天、前列長椅、以坐來賓、後爲該校列隊之全體學生、因爲秋陽晒曝、尚有相當熱度、故另於右側樹蔭下、置椅待客、開會後、由金大校長陳光裕登台報告、開會詞時、中間行列受太陽晒曝之長椅上、僅有記者等三四人、所有貴賓、盡在樹蔭下歇涼、忽有人揚言、今日提倡體育、應該大家晒晒日光、於是陳劍如等二十餘人、始一擁入正座、而女賓與多數來賓、始終躲在樹蔭之下、不肯入座、陳校長報告後、經社會局長陳劍如訓話、來賓張曉午致詞、即請馬市長夫人啓鑰、馬夫人碩人頎頎、手持花束、緩步登塔、輕輕開啓、而館外爆竹齊鳴、煙霧瀰漫、來賓人等、魚貫繞館內參觀一週、攝影而散云、

新都大戲院
今天 二時半 五時半 八時半
「九九警車」勦匪英雄捲土重來再登銀幕
大明星 弗勒特麥茂萊 緊張刺戟冒險大胆傑作
女明星梅琪伊文絲女士合演
派拉蒙超特貢獻
無名英雄
MEN WITHOUT NAMES"
WITH
FRED MAC MURRY &
MADGE EVANS
◆◆比「九九」警車精采百倍
比「九九」警車緊張百倍◆◆
活擒死拿絕對不肯放鬆
青年大偵探對於新娘可以不要，但是强盜不可不捉

首都
今晨十時半加映義俠情侶優待場上下一律二角
今日兩大貢獻
（二時半・五時半・八時半）
黃今・黃俠・黃美
四川黃氏三姊妹聯合主演
峨嵋山下
耗資三萬餘完全實地攝製・爲西南文化結晶・萬籟天籟演・黃候編劇
四川大同影片公司處女作
每場由本片主角黃氏三姊妹化裝演唱
四川山歌
（價目照舊）

商人各持成見
米市地址不易解決
市府决以客觀態度考慮 馬市長定下週親往勘測
短時期內無成立望

京市府籌建之米市、原定秋收登場時即可成立、嗣因場址問題、商民各以主觀成見、發生爭執、（下關商人主張建於三叉河、中華門外商民主張建於頭關）、故迄未確定地點、昨據負責籌備之鄒竣畬氏稱、米市爲南京新興商業、地點之優劣、關係全市市面至鉅、故市府方面主張、從客觀方面愼重考慮、絕不能據少數私人之主觀意見而盲從、現馬市長已決定下週間、親自赴各地詳細勘察、然後再聘請專家研究决定、大概在短時期內、尚不能成立云、

五省市交委會主辦
公路交通安全運動會
雙十節在夫子廟開幕會期四天 展覽演講及電影三項同時舉行

五省市交通委員會主辦之公路交通安全運動大會、已定雙十節在京夫子廟開幕、並將一部份材料、先行在第一公園烈士祠陳列舉行預展、籌備會並於前日召開第七次籌備會議、討論進行各事、茲探誌各情如後、

◇陳列展覽◇ 該會此次舉行運動大會、分陳列展覽、廣播演講、放映電影等三項、關於展覽材料、已向各方徵集甚多、現一部份已在第一公園陳列預展、雙十節在夫子廟舉行開幕典禮、同時將陳列品全部移入夫子廟展覽、任人參觀、展覽日期定四日、

◇廣播演講◇ 該會爲促進各省市注意交通安全起見、特與中央廣播電台及京市小電台、接洽廣播演講、當商定十十一兩日、每日下午四時半至五時、在中央廣播電台演講、十二十三兩日、每日下午七時至七時半在京市電台廣播演講、

◇公映電影◇ 該會爲使一般易於認識交通安全之重要計、特商定中央電影場攝製關於是類電影開映、經派員赴滬杭等處公路拍攝完竣、昨日在京太平路、白下路、夫子廟等處拍影片長約三千尺、定十日起至十四日止、每晚在夫子廟、公園路民衆教育館、公共體育場、下關江邊等處、露天輪流放映、歡迎觀看云、

農業實驗所
研究殺蟲藥劑
茶油乳劑效力最佳

今年入夏以來、天氣亢旱、各地白菜秧苗、蚜虫滋生、爲害頗烈、農家用人工捕捉、每畝耗時需五六工、但仍不能撲滅淨盡、中央農業實驗所有鑒及此、遂應用五種油類乳劑、以試驗殺蚜效力、擇其效著者推廣之、以減少蚜害之損失、其試驗乳劑、爲棉油、茶油、石油、桐油、機械油五種、而以最著成效之除虫菊石油乳劑、作爲對照、其試驗結果、此五種乳劑之殺虫效力、以茶油乳劑、及石油乳劑爲最佳、殺虫效率、各在百分之八十以上、茶油乳劑之效力、與除虫菊石油乳劑可並駕齊驅、故茶油乳劑有代替除虫菊石油乳劑之可能、惟茶油市價較高、似不經濟、但在茶油之出產區域、則售價當低、採用之以作乳劑、頗爲相宜、此種試驗、現仍在繼續進行中、

財部組織
新生活俱樂部
由高秉坊等發起

財部賦稅司長兼該部新生活運動促進會委員長高秉坊、爲提倡全體職員正當娛樂、以爲公餘精神之調節起見、特發起組織新生活俱樂部、內容組織、游藝方面分京劇、話劇、崑曲、運動方面、分拳術、檯球、籃球、足球、均請專家負責指導、此外並附設音樂讀報及棋室、部址暫借賦稅司二樓、俟開辦費由部長批准後、即可正式成立、經常費則由全體社員擔任云、

財部在本京建築
機械化新式部庫
對水火盜賊侵襲均能防禦 星期一接收保存重要卷宗

財政部因部內卷宗、迭年積存甚多、加以北平一部份檔案、近亦完全運京、丁國及龍公館兩部份房屋、均爲舊式建築、不宜於改建庫房、特函商中央銀行、在本京建康路中央分行背後、建築鋼骨水泥部庫、由大元公司承包、是項工程、進行歷數月之久、現已全部完成、由公司移交於中央南京分行保管、中央分行特轉函財部騰收、財部定於下星期一派員前往接管庫屋及全部鎖鑰、俟藏事後、重要卷宗、即將遷入保存、該庫之建築、全部機械化、對一切水火盜賊侵襲、均有充分防禦及抵抗設備云、

馬良辭職
回教分會呈請中央慰留

京回教分會、昨下午二時召開第八次常委會議、出席委員買國民等、議決要案如下、㊀關於中華回教總公會籌委會主任委員馬良向中央呈請辭職、本會應如何表示案、決議、呈請中央准予慰留、㊁市回教青年會、擬向本會借地點辦公、本會應如何辦理案、決議、改委會辦理、㊂關於楊澤霖控訴本會常委江雲程買國民兩同志、本會應如何辦理案、決議、呈請市黨部社會局、轉函江甯法院及江蘇高等分院依法制裁、㊃本會馬委員雲山、堅辭委員職務、應如何辦理案、決議、呈請市執委會、以後補第一武子超同志遞補、

歌女彩排
明日商具體辦法
地點已擇定福利大戲院 函邀胡蝶來京參加茶舞

首都各界救濟水災募捐委員會、爲廣募捐款、以宏救濟、由本市各戲院於昨日起輪演義務戲、將收入票資悉數充振、並決定舉行歌女彩排、學校歌舞話劇、及茶舞會、茲悉關於歌女彩排、社會局黨部等、將於明日（三十）召集歌場負責人及歌女談話、決定參加人數、然後規定票價、俾於國慶日如期開幕、其地點即擇定福利大戲院、至茶舞之舉行、據主持人稱、當去函邀請明星胡蝶參加、惟屆時胡蝶是否來京、刻下尚未可知、

燕子磯旱災
災民達萬餘人
區長請市長設法救濟

本年夏季雨量稀少、鄉區山田頗受影響、昨據燕子磯區區長在區長會議席上報告、該區和平、萬山、笆斗、烏龍、太平、金固等六鄉、遭受旱災、田禾粒顆無收、雜粮亦屬絕望、約計災民達一萬餘人、請市府設法救濟、同時孝陵區仙鶴鎮亦報旱災、

汽車輾斃鄉民案
屍主不允收殮
要求警局追查肇禍汽車

【本報專訪】本京共和門（即通濟門）內三道閘、前晨發生鄉民劉潔淸、被汽車軋斃案、經過詳情、已誌昨日本報、

◇不願收屍◇ 昨聞死者尚有親族、現在國民政府立法院任職、主張嚴究、責成共和門分駐所、務將殺人汽車追查歸案、故屍仍暴露分駐所旁、屍主未允收殮、屍屬日夜看守、招魂之術、惟有哀哀號哭、但此無頭案、警所一時疏忽、未及將犯法車人、當場捕逮、想此後追究、殊非易易也、

◇實地再訪◇ 本報記者、爲明瞭實地情況、昨特再度親臨肇禍地點、但見碧血未乾、屍亦未殮、屍上僅蓋蘆席一方、桐棺三尺、陳列於旁、屍妻及母、淚涕滂沲、慘哀號述、引人內心作同情之淚、冤魂縷縷、彷彿瀰漫城頭、血淚斑斑、染囊牆下綠、草如斯慘劇、未識將如何結束也、（C）

來函照登

敬啓者閱本月二十四日貴報京市版載有「市政府財政局以菸酒牌照稅夏季營業牌照已於本月二十四日期滿昨（二十三日）特通知各菸酒商限於即日起一律持原牌照赴該局納稅掉換秋季牌照否則一經查覺按章處罰」等語查本市菸酒營業牌照照章應於每年一四七十各月一日至十日換領現秋季牌照終下月一日至十日爲冬季換照期本局業經通知各戶遵照辦理并未通知掉換秋季牌照誠恐傳聞失實特此函達即希查照更正爲荷此致 朝報館 南京市財政局啓九月二十七日

逕啓者頃閱貴報九月二十七日第二張第七版所載「上新河大械鬥死傷案昨判決」消息一則內容諸多失實尤以所謂「江西幫遂命先退兩湖幫不但不退領袖余秉臣乘江西幫退散之際反一擊喊殺數百工人一齊擁上前來毆得江西幫工人如落花流水」云云與當日眞正情形絕對不符查貴報言論公正記載翔實素爲社會所贊許乃於記載湘鄂幫與江西幫發生爭鬥情形獨欠正確殊深惋惜特函奉達務希即予更正不勝盼禱此致朝報編輯部上新河湘鄂幫木業工人余秉臣龍逢柱蔡乃武等啓九・廿七・

◇長江船期◇

▲九月二十九日
▲上水 招商 無 怡和 公和 太古 武陵 三北 明興
▲下水 招商 江靖 怡和 無 太古 貴湘 三北 淸浦

▲九月三十日
▲上水 招商 無 怡和 無 太古 吳淞 三北 寧紹
▲下水 招商 建國 怡和 無 太古 無 三北 無

京話
解衣
勿

聽說童子軍在首都總動員爲災民募寒衣，有一位老姐在街上，脫下了身上的衣服慨然捐助，不覺有感。

性善論的孟子說，惻隱之心，人皆有之，這話是很可懷疑的。他老先生說的「庖有肥肉，廐有肥馬，民有饑色，野有餓殍」，不也是實在的情形嗎？越是高樓大廈的公館，門房大爺一擺駕，任你說破唇舌，不捐還是不捐。否則全體童子軍如此努力大出勤，以南京闊人之多，光只他們之棄，十萬件舊衣並非湊不起來。珠圍翠繞，錦繡成堆，野有凍死骨，已否定了「人皆有之」的性善論了。

話，還得說回來，在街上肯脫衣服的老太婆，自然不是什麼貴人的太夫人。只憑她這一舉動，也就說明人類利他心之存在，同時，反映出花錢找樂子，貓哭老鼠式的慈悲的僞善之醜。

國民大戲院
天天客滿・今日四場
（上午十時加映一場）（三角，五角，七角）
導演聖手 西席地密爾 光榮貢獻
克勞黛考爾白領銜 演員八千餘人合演傑作
傾國傾城
完全歷史記載，絕無宗教色彩！
空前・絕後曠世鉅製
巨龍上佛迷陣！香水池裏光洩春！

中國國貨銀行信託部
代客買賣有價證券─公債─庫券等
手續簡便 行市靈通
地址 本京新街口北首十七號
電話 二三九七二

中國哲學命相之評論
四書孔子已言不知命無以爲君子世間命數術之亦夥矣均用八字推算皓首窮究實地試驗而不能全數可靠道難與俗人言也現有曲阜孔憲和先生寓南京中央飯店一二三號已經六年精究八字加上七政二十八宿飛星之術果有奇驗準確並世無二敢爲知命君子之告資費一元指引內中奧妙確有精微可靠 前東南大學教授顧實謹啓

赤道人談命處遷移啓事
敬啓者近因原址翻造現遷移至中山東路大陸城巷三七號門牌（即中央飯店後門斜對角）照常設硯如蒙來賓下問請駕臨該處毋任歡迎此啓

同德堂壽材局
專售 眞正陰沉 金絲香楠 紅心油杉 川貴柏木 洲桐圓心 獨幅八仙 各種式樣 一應俱全
地址花牌樓松濤巷內 電話第二三七三一號

婦女與家庭

第八期

每逢星期日出版

「家庭的婦女」與「婦女的家庭」

燕

提起家庭的婦女，是往往會使現代的男子們搖頭，前進的女士們皺眉的。他們不用閉上眼，就會想到那蚩蚩的一羣，沒有教育，沒有知識，就是牛馬的代替者。她們不是化裝品的推銷員，只會消費；不能服務社會，更不會處理家庭。於是，家庭的婦女遂被一般人所輕視了。這究竟是家庭降低了婦女的地位，還是婦女損害了家庭的意義呢？

在整個的社會問題沒有解決以前，婦女問題是無法單獨解決的；在婦女職業沒有出路，公共食堂和托兒所沒有普遍地設立的現社會裏，婦女還是離不了家庭的；尤其是中國的婦女，她們根本就沒有跑出過家庭。那麼，怎樣創造一個合理化的家庭，也不能不說是婦女們當前的一件重要的事吧？

家庭雖是兩性生活的結合，然而操勞家政的是妻子，撫育兒童的是母親，無疑地婦女做了家庭的中心。中國現存的社會裏，有幾個快樂的，幸福的，美滿的家庭？新家庭的創造，是有待於婦女們的努力。因此，婦女們應該不要再去做那腐敗的「家庭的婦女」，而要去從事於「婦女的家庭」的改進和革新。換句話說，就是不要使婦女屬於家庭，而要使家庭屬於婦女的。

理晨妝

曰鈍

舊禮教中雖然不許女子冶容誨淫，然而在三從四德上，已有「婦容」這末一條；再往舊靡登的條例裏一查，而「女爲悅己者容」一句話已昭示了人們。到如今婦女對於裝飾，已成了第二生命了。所以我說婦女幼年要裝飾，中年要裝飾，老年還要裝飾。原因呢？是可以掩飾去不美的部份與遲暮的烙印。

那末婦女與裝飾既是分不開的事，而在裝飾中最重要的自然是面部，於是我來講講面部的化裝罷。

現在我先假設有一個喜歡修容的X太太，而且是要從頭一天晚上說起：

X太太，因爲一天到晚臉上的皮膚受了風日脂粉的侮弄，在晚上要讓它得到了充份的休養，於是用優良的肥皂同溫水，再用柔軟的毛巾沾溼了輕輕地將臉上擦得乾乾淨淨。（若是有人問你怎麼知道你用的肥皂是優良的呢？那末X太太他便告訴你劣質的肥皂是含有游離鹼性的（NaOH or KOH）。那對於皮膚的損害的很重大的，你要到西藥房一張試紅紙（Red LitmusPaker）化驗它一下，假若將肥皂抹在上面，而紅紙變成藍色，那可千萬不要用。）在臉洗乾之後，薄薄地搽上一層冷霜（Coldcream）停一會用軟布將你臉上的油質拭去，於是晚上的工作完畢，而可安安逸逸地尋好夢去了。

早上起來，當然要洗臉，但無須用肥皂了，只等臉乾之後再抹上些西蒙蜜輕輕地拍它幾下，於是便可以進行搽粉的工作了。爲了皮膚的康健起見，X太太是很注意粉質的選擇，宮粉鴨蛋粉當然摒之不用，連國貨的香粉都嫌它粗劣，而所用的大半是舶來品的梨香粉，紫蘭粉檀香粉之類，她知道用粉撲用力地往臉抹是不會勻均的，她只輕輕地往全臉拂拭了一遍，然後用軟布拭淨了浮在臉上的餘粉。

粉搽好了之後，白白的臉龐，襯不出青春的嬌豔，於是X太太抹胭脂的工作又開始了。現在溼的胭脂好似是落伍了，她便採取乾的胭脂。從脂盒里取出小撲子向兩頰上輕輕一擦，然後再用手指柔和地向四面推出，胭脂便向四周淡下去，像天然的蘋果上的紅暈一般，更顯出自然相間的紅白。而且她有夜宴的時候，她在眼皮下搽點淡黑色或是淡淡的紅脂，那會更襯出一種美豔來。可是粉與胭脂是搽過了，她是千萬不能忘記了她黃色的耳朵與頸子，她用粉布也同樣搽白了這兩個礙眼的地方。

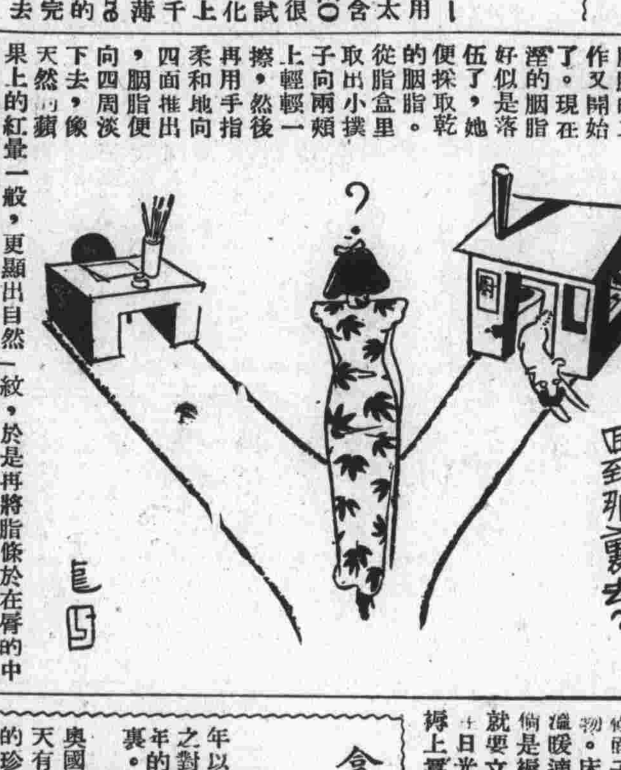

臉是化步好了，眉毛是也得研究一下，於是她對鏡看拔去而去長出的眉毛，便塗上薄荷膏或是凡士林，然後再用鑷子拔下來，再重新的用炭精描摹一般。

最後便是抹口紅了，在抹的之先，先搽些唇膏，潤潤唇皮，爲的避免乾燥而起的紋，於是再將脂條於在唇的中央，再慢慢移往兩邊，自然爲很勻均的，這末一來X太太的晨妝才告終絕。愛美的太太小姐們，妳們不是在想像X太太一般修飾妳的容顏呢！但是你要注意下面的三點：㈠化裝要清潔㈡不要太矯造㈢存起妳的缺點來。

小清河的婦女

微

大概是去年的春天吧？我在濟南省立一個女校，每禮拜沒有課的下午，我準喜歡沿着小清河到大明湖去，在濟南大明湖固然可愛；但我却特別喜歡小清河。那滔滔大潮，洪渾不見底茫然向東流去；而小清河是那末淪漪明秀。

當我每次下午三時以後走那兒過，看到一陣陣强壯雋美的年少婦女，携着衣服杵棒，伏在小清河旁垂柳下搗衣。青藍綠紅……許多顏色，漂在水中，健碩的手臂把着杵棒，和柳條相鍾拂，倒影都在水中動盪，太陽從樹縫中穿到水中。我記憶着那些自然樸實的壯美。

一天是黃昏的時候，上弦月向西斜墮，天上洒幾片晚霞，我剛從城外回去，走到附城河的橋上，一個小孩在亂唱山歌，還有個老頭把着鳥籠，不時嘆幾口氣，伴着年輕婦女在橋下搗衣，寂寥的黃昏，清澈的搗衣聲，回響在橋下水中，直送我進城到聽不見。這印象直到現在以至將來絕不會忘記吧？

昔周封太公於齊，太公勸女工之業，至今山東婦女工業品出口尚不少，舉世所知的。而小清河下健康勞作的婦女，增加了山川的秀美，似乎沒有人道過。

濟南婦人治家儉約，招待客人，誠懇週至，那兒女生比江南女生康健，在課外，他們自己縫衣綴東西，大概布衣服不找裁縫做，她們在校中日食：不過饅頭，大餅，小米粥，葱醬小菜。她們身體健康，精神勇敢，有一次我和他們出去遠足，在路上看到騾車陷着，她們趕着跳上車，剛健婀娜，不要人拉呀扶呀，到了車子拐灣別路去了，她們依舊敏捷的跳下，車也不須停，幾十人搶着擠着，並沒有一個跌傷的。她們性情很爽直，如果丈夫有什麼對不起的，她不打官話，什麼離婚，贍養費，以至倍償損失，只是一找到毒打了一場再說。我想既非提倡賢妻良母，這一層也不需反對呢。

嬰兒的床

絳

嬰兒不可與父母同睡，應該獨睡完睡籃或搖床中；大概產後幾個月的嬰兒，多睡在睡籃裏，大一點就用搖床。式樣、睡籃或搖床，多用竹木做的，也有用鐵的。式樣沒有一定，只求溫暖適體。褥用棉布或法蘭絨做面子，裏面放毛髮等物。床的四周，應該用溫暖適體之物圍繞着；倘是褥子溯濕或臭穢的時候，就要立刻洗淨。又宜時時曝露在日光之中，以殺細菌。或在褥上幂布一層，以便洗滌。被用呢氈或毛織物，以輕暖細軟爲主。嬰兒柔弱，不可覆蓋重物在他的身上。被褥等物，應該時時洗滌。水中當加安母尼亞水數滴；天氣晴朗的時候，床應當放在日光裏露晒。天氣寒冷的時候，應當先放湯婆子在床中，然後將嬰兒放進去；否則嬰兒的體溫爲被褥的冷氣所襲，就要哭了。等嬰兒睡熟後，再將湯婆子取出。嬰兒漸漸長大，睡的時候往往踢去身上的被，應該用別針扣在床的四周，用軟毛巾緊圍着；這樣，嬰兒就能周轉自如，又不會受寒了。

小常識

珂

保護橡皮物件法：橡皮物件，在未用之前，先塗凡士林脂油或甜油，二日後，油爲橡皮吸收，然後用軟布將所留油渣拭去，就能經用了。

銷骨鯁法：骨鯁在喉，非吐不快。但有時不見效：最好用檸檬汁慢慢地嚥下，骨鯁就化爲膠質，滑入胃中，並且絕無危險。

▷秋裝◁

徵稿啓事

本刊創辦伊始，未能負其所期。茲承愛讀諸君，來函獎掖，推爲婦女界適當之讀物。嗣後擬增加富有興趣而切於實用的文字，（文不宜過長）并酌備酬金，用答盛意。希閱者注意爲荷！惠稿請寄本報婦女與家庭編輯部。編者白

拿破侖與瑪麗璐伊絲的戀愛（一）

少夫譯

寫給瑪麗璐伊絲的拿破侖的情書，很多年以來，成爲歷史家及好事者所唾涎的搜求之對象，然而直到拿翁死後一百多年，在去年的夏天，才偶然地被發現於奧國一個古城裏。

這種發現的動機是非常奇怪的，原來與奧國皇帝同一血流的這古城的城主，去年夏天有一位客人跑來懇求他賞鑒一下這古城裏的珍品與寶物。城主允諾了這來客的請求，給他看了很多的高價的絨氈，圖畫，雕刻，以及帝政時代的華貴的遺物，在這許多東西裏面，發現有一古的信袋，其中藏着一束書類，因爲想到這也許是與這古城有關係的一種秘密信件，所以爲了好奇心，而將它打開了。信件是用最拙劣的文筆亂寫的，幾乎不能看出那是什麼字，但拿破侖這三字的署名是認得出來的，最出乎意外的，竟有「我親愛的璐伊絲」的受信人幾個字，當看到這個的時候，主與來客俱爲之大喜。

這信件正是拿破侖寫給第二皇妃瑪麗璐伊絲的，而多年來爲全歐洲所努力搜求不能發現的珍品中的珍品。此種偶然發現物，其後（去年十二月）在倫敦便實行競賣，法國爲了這是國寶的關係，將全部購入，現納於國立圖書館。

原來拿破侖是一個有名的拙文劣筆家，誦讀他的信件是難事中的難事，當全部繙譯成法文的時候，不知費了多大的氣力，但是等到明白了其內容，這信件不單是拿破侖寫給皇妃璐伊絲個人的文札，實則却是拿破侖帝政與亡的一部最貴重的文獻。因爲這信件的最初是他向璐伊絲求婚及戀愛的開始，而最後則是他流配到桑德海那島吐露心情時的發洩，其中正包括了他的興亡一生之史實。

奇事

余去歲春偕友到大華飯店訪賽希夷君談流年，人稱驚歎。余友劉君本年欠佳，須防飛災相侵，方保平安。次談余友之友方君，本年有財喜，季可得一次。秋之弟方今有小產之喜，冬令謹防火災。末談一友之弟[illegible]其宜速回家籌備避難，否則夏季當有殺身之禍。[illegible]

介紹佳作 夏大山先生近著 中華農諺

考農諺之起源，本爲平淡之言語，迨愈傳愈久，愈傳愈確，而成爲農事經驗之結晶，[illegible]之法則，本此可以預測風雨晦明，氣候寒暑，[illegible]非特爲農者之借助，并爲復興農村之必要參考[illegible] 已由本館經售 每冊定價大洋九角 外埠加寄[illegible]

昇平醫院 專診內外各科 兼理新法戒烟

門診 上午九時至下午三時 隨到隨診 星期節假下午例停 出診 下午四時至七時 急診不在此限 有德國傷寒預防液注射 每次可防傷寒 其他一切血清新藥應有盡有 取費低廉 院址白下路昇平橋 電話二一七九八

國民大戲院 爲遺失收據啓事

民國二十三年十一月因建築戲院西首空地房屋呈請核發藍圖曾將租地合同一紙呈繳財政局有案當准給發字第九三九號收據在案茲查該項收據檢查無着合行依法登報作廢

眼科專門 袁懷青醫師 專治一切「眼病」 市政府西首傳華診病所眼科部

建築模範新村徵求同志 豐富 大批適中地產，供建新村；地價便宜，爲從來所未有。

茲爲適應模範新村之需要，[illegible] 地近交通便利[illegible] 所建未有[illegible]（21470）

臥嘗飯店 遷移開幕

△改良設備 △擴大範圍 △花園環境 △空氣清鮮

營業要目

精美筵席 五元至十六元 / 喜慶禮堂 廳不取費 / 早點宵夜 茶點八分起 / 經濟客飯 四角止
國貨大菜 每客五角 / 公館宴客 要送不誤 / 廉價和菜 包燒自一元 / 整月包飯 已格外優待

新址 中山路華僑路一號 電話 二二一〇五三號

新華信託儲蓄銀行

生活儲金 存取不限時期 一元即可開戶

優點 一週息五厘半年結算一次利上可以生利 一每日存數餘額在一百元以上滿一年者 週息七釐

行址 城內大行宮 電話 二三三六五

煙台光華葡萄酒 白蘭地 總經理 源昌酒棧 柳葉街卅三號

中央工業試驗所化驗證明 本酒質醇美 成分優良 [illegible] 紅葡萄酒 白葡萄酒 七星葡萄 補血健胃 [illegible] 太平村洋酒入口代售

精益 OPTOMETRISTS & OPTICIANS

眼鏡不適合度數 [illegible] 精益眼鏡公司 總公司上海南京路 分公司北平天津香港漢口濟南 南京太平路花牌樓一八六號 謹啓

分類廣告

飲食

康源牛奶 大瓶全月五元 小瓶全月三元 定奶處 大行宮兄弟藥房 電話 二三六四六

聖潔豆汁 分玻璃瓶裝及熱水瓶裝二種 每晨送一磅試服三天 [illegible] 電話四一三九零

黃灼如 主治外科 痔瘡 耳鼻咽喉 花柳 白濁 診所國府路二一一號 電話二三五四六號

介紹按導醫師 袁敦五 [illegible]

百齡醫院 特設電療科 花柳專門 新老淋濁 短期除根 院址國府路 電話二三三三二號

國醫張友之診所遷移啓事 [illegible]

程立卿女醫師 精醫白濁白帶婦人 久不受孕 老手接生 擅理難產等症 診所楊公井國民大戲院前 電話二二二〇八號

痔

化痔神丸 [illegible]

紀翰痔科醫院 專治內外痔瘡 痔漏成管 遠年脫肛 院址新街口六號（大豐富路口）電話二三三一七五號

花柳專科 康福醫所 [illegible] 地址花牌樓南京藥房對面

博愛醫院 專門白濁病 院長留日醫學士戴天青 [illegible] 電話二一六三七號

淋濁專療所 [illegible]

馬應龍眼藥 專治痧眼及各目病 地址南京白下路中正街轉角大馬路西首

婦女產科醫 白玉潔 安全接生 洪武路311號 電話22218號

專門瘋木不仁 國醫歐陽伯康 [illegible]

婦女聖藥 人參玉液金丹 專治赤白帶下 月經不調 代售處太平路精益眼鏡公司

古物待沽 [illegible]

樓房選租 [illegible]

召租 [illegible]

選租 [illegible]

洋房廉讓出讓 [illegible]

選租 [illegible]

選租 [illegible]

招租 [illegible]

新式樓房招租 [illegible]

新建住宅招租 [illegible]

住宅招租 [illegible]

住宅召租 [illegible]

郵政法規將出版 [illegible]

庭園花木 [illegible]

聲明作廢 [illegible]

聲明作廢 [illegible]

遺失聲明 [illegible]

杜案

杜重遠案，經最高法院裁定，可以上訴，一般人都為杜稱慶，以為他可以進行上訴了，我却以為杜案的上訴，是沒有什麼意義的。

杜案之寃，天下皆聞，何待上訴，最高法院之承認杜案可以上訴，不過是說明中華民國的法律，還不至於那樣「窩囊肺」，於杜個人是沒有什麼關係的。杜之蒙寃，已將一種「慘痛」深刻於國民的心底。我勸杜君，牢已坐了幾個月了，何必上訴，徒使國家為難。

散原七絕

劍

十年前，病臥江漢，兩足皆爛，瘞以藥，裹之如槌，不容行寸步。而高樓喧沸笙歌，午夜夢回，輒悽惻不能自已。手頭無書，僅散原精舍詩二冊，熟記之至於葉葉能成誦。散原以五言排律勝，眞氣流露，而句法結構，如聚珠作珞無不圓朗。顧吾所偏嗜者，乃在七絕，近體詩非散原所長也，而偶憶數首，自有情致。默錄於此，以見吾於叟詩如何心賞。長頭峴道上云：「初添野水浮牛鼻，還認炊煙舊豕寮，小市依依曾一飯，車聲人影第三橋」。樓望云：「嫋嫋高雲過雁殘，滿樓山色酒杯寒，牆西合抱皺紅樹，剩倚斜陽帶淚看」。九江鐵路樓晚眺云：「光影彌天草樹圍，躍堤銀鯽雜鷗飛，日斜烟水亭邊寺，知有飢僧更不歸」。立春夕對月云：「鴉銜缺月在簷端，醜石疏花負手看，漫向今宵數城柝，微風吹酒是春寒」。雨後晚步墓上云：「藤梢棘蔓被山岡，支杖衝泥落暗香，墓上萬松殘雨在，一生祇許立斜陽」。同劍泉孚侯飲沽肆云：「斷雨零晴鳥語中，偶然乘興踏春風，盛時裙屐逃亡盡，對酒江南兩禿翁」。晴廬樓望云：「山光蓊勃樹青紅，村落都移日影中，我自樓頭悲往事，十年聽盡鳥呼風」。

吃麵記

淘齋

午夜，從夫子廟還寓，先是經過兩旁商鋪夾持，而商鋪大半已上門的熱鬧區的馬路；繼而經過兩旁黃泥綠葉夾持，而泥與葉都成黑影的冷靜的路，終而折入一條橫馬路，路燈相間的距離很遠，路旁樹枝杈枒伸出於街上，枝上葉密，把馬路蓋沒，黃包車拉入沒有路燈的一段，恍如投入地獄，僅車前如豆之燈火放出極微弱的一個光圈，黃包車夫兩條腿的下半部適在光圈之內。拉出黑街，前面一個印刷廠，大門前左右兩隻球形亮電燈，到此好比重見天日。我寓所還須從小徑彎入，但是我就叫車夫停下了。

印刷廠門前有一個麵攤：一副擔，一張板桌而已。擔的一頭置鍋，熱氣如白霧直向上噴，一頭擱着醬油猪油辣醬鐵筒揩布等什物。鍋旁放一盞煤油玻璃燈。板桌緊靠擔，桌上也有燈，燃洋燭。還有一碗切好的塊子的牛肉。幾個人正在吃麵。四五條狗，在攤前攤後此去彼來的走着。天上滿佈繁星而無月，微風激在近處樹葉上發出嘶嘶嘶陰幽可怕的細碎之聲。我走到麵攤邊，說：「吃麵」。攤主人並不向我看，手裏正在下麵，冷冷的問：「闊的嗎？」「是的」，我說。板桌的一面靠在擔邊，其餘三面坐滿吃客，計甲乙丙丁四人。因無座，我就背倚在攤後的郵筒上。倚身時回顧，發現郵筒頂上放着一個缽頭，郵筒旁邊放着一管生麵，一隻水桶。甲乙丙丁四人，有說有笑的。一個人正用筷子在牛肉碗裏揀牛肉，一塊一塊望自己麵上放，既畢，向攤主人說：「四塊」。攤主人始終自顧工作，沒有看此人取牛肉。又有一個人，取起一本小帳簿，用一個鉛筆在簿上劃，說：「四塊，已經寫了。」攤主人仍不看，從鼻子裏「嗯」了一下。一個人說：「你的牛肉越切越小了，隔幾日風大，都要吹到天上去了。」攤主人忽然抬頭向甲乙丙丁中的一人問道：「你昨天吃幾塊牛肉？」此人略略放高了喉嚨：「賭說，昨天誰吃的？」「已經寫帳欠了你的，難道還要錯你嗎？」攤主人忙道：「我記錯了，沒有，沒有。」一個人將吃了一小半的一碗麵，放點牛肉湯，向主人討湯：「來，一點味道都沒有。」主人用鐵勺取了半勺湯澆在他麵碗裏。此人又自動取了一匙辣醬撥在麵裏，就繼續着托落托落地吃起來。

四個吃客中走去了一個，我的麵下好了。攤主人將麵放在板桌上，指着方去一客之空位，說：「坐！」我坐下了。主人又抽一雙粗竹筷，放在麵碗旁。我問：「牛肉幾錮一塊？」對面的吃客說：「三個銅板一塊，揀大！」我向主人說：「兩塊」，那人連「嗯」都沒有嗯，站在那裏擦碗望天。滿不在乎的模樣。

麵條子很粗，不十分好吃，喫完了麵，存牛碗湯。忽然想起，一小時前在夫子廟鳴鳳書場聽劉玉鳳唱大西廂，好像有一句：「搖頭幌腦，好像一碗湯，」（湯？）不自覺地向那碗麵湯看了一會，洋蠟燭光照在麵湯的浮面，麵湯中竟映出了我的面容的大半部份，「唉，一瘦至此！」我不覺淒然起來了。因而抬頭向其餘三個喫客看了一眼，三張都勞苦愁慘的臉，此時，洋臘燭只燃存半枝了。

推銷革命書籍之野雞大王

清末年，留日學生所出革命書籍至多，在滬經銷者，為野雞大王徐敬吾。徐以辦小報談野雞得名，為當時上海聞人之一。其女寶姒，亦有辯才，留日學生無不知其名者。（江海）

瘦之禮讚

水广

偶然戲為小文，對於胖子頗不敬，朋友中有愛人而有「健美」之稱者，很不滿，也許是這位姑娘不滿吧？走來向我抗議，說：「你這東方審美觀的冬烘頭腦，一味賞成林黛玉式的美人是不對的，西方文明的審美觀，着重於「健」字，健康的女人有不胖的嗎？」

「是，是，」我說。我本來只詛咒肥，並未擁護瘦，尤並未對於「TB美人」有好感，他既挖苦我，我乃索與倔強一下，「你說西方美人必定豐肥可愛嗎？那是跳舞場的交際家，凝酥入抱，所以需要肉感。而其實，西方美人，婀娜娉婷，而使人不生猥念者，應該也是滑瓌絕俗的。我們看到小仲馬寫茶花女病中，蝶鳥上灼，兩腮呈緋色，美若天人，較諸胖姑娘栗色顴上抹上胭脂作猩紅者雅俗不可以道理計。你只知道朝霞可喜，而不知道斜陽餘紅更是淒豔。曼殊斐兒纔才絕豔，而又有一個慘白色的臉，語音中帶着「肺哨」，像吹蘆管一樣，都足以強調她的美，病態的絕俗美。由此，我可以斷定西方眞正美人，絕對不是蕩索場的健美明星，也不是所謂曳了長裾參加肥貴婦，乃是TB型的美人。雖然是病態的。

中山先生之指模

民國三四年間，中山先生組中華革命黨於日本東京，入黨手續，有「書誓約」一項。中山先生亦書一份，並捺一紅色指模於上，顏色甚鮮豔。今存黨史史料編纂委員會。（總理當時請陳英士為介紹人，胡漢民為主盟人，手續隱爾也）（春人）

小飯店裏碰到田漢

少夫

田先生不能喝酒了，背疽與胃病害了他。

有一晚，我跑進碑亭巷的長沙飯店用夜飯，碰到了他和妻弟等正在那里狼吞虎嚥，他看見我來，連忙邀之加入，這晚，他雖然沒有喝酒，可是臉子却飛紅，這是因為湖南菜的刺激性太強烈的原故。

這小飯店，田先生正和我同樣的喜愛，雖然我不是湖南人。

「敗將不提當年勇」，田先生很少談他的過去，其實他現在也還英勇。他的話題都取擷近狀，往往詞鋒是幽默透頂。

很多人找他寫文章，他也很想動一動那久不動的筆，可是當他剛坐下來一沉思，他的腦子便痛起來了，也許那是背疽牽動脊髓神經的原故。

有人用日本的坪內逍遙來比擬他，又有人說他頗似小山內薰，我以為與其說他像坪內，不若說他是接近小山內。自然他們都同是日本最早的新劇運動者，在私人行逕上，田先生此後將踏上坪內的嚴肅路子，不過以往他那種猖狂剽悍之姿，用築地小劇場的開創者來比擬，那是再吻合沒有的了。然而這是一種不敬，田先生的偉大，你能說在小山內之下嗎？

最近的一年內，我們將無法讀到他的劇作文章，以及他其它的事業。等着罷，他的身體一好，立刻便能在我們眼前出現一條身經百戰，嘗透人生滋味的老英雄的雄姿。

父道子繫以姓

汪辟疆先生，博雅為世所重，昨貽公晏誓，名其公子曰「小兒汪祐曾」，父道其子，繫以姓，殆不經見。甓翁編北京輿論報副刊時，有息廬者投稿謂章行嚴行文，每名其子曰章用，姓耶？不知用上之章，名耶？其君則謂劉石庵作家書，且稱「男劉墉百拜，」繫姓不自章氏始，因憶而書此。（一笑）

今日隨報附「送」
中興洗染
二成代現優待券
新街口中山路
電話二三四八八

葉古紅
遵奉市府通令診費
門診一元出診五元
早晚在湖北路一時
六號下午一至三時
在四象橋南洋旅館
電話二二三八九號

律師 王龍講學鬻書賣文
事務所 南京慧園街慧園里四十一號（潤格函索即寄）
上海通訊處 同孚路一〇二弄十一號（孫祖基律師公館）
▲修詞立誠　垂諸竹帛　識德紀功　永宜金石　訂賣文例第三
碑誌傳狀每篇三百元　序跋雜記每篇二百元　壽言哀祭每篇百五十元　頌贊詩歌每篇百元　長期撰述另訂　有豐功偉烈高節懿行於社會國家者或不泥直　苟非其人倍不應　天瑞自訂直

沙眼根治之可能
沙眼原非一種。並有輕重之分。若病者能抱決心就醫。醫者能有適當方法治撩。再假以時日。十之九均有治愈之可能。今本醫師憑已往之經驗。將各種沙眼之治法。特加改良與補充。除少數特型之惡劣沙眼外。其餘如繼續數年難治之沙眼。往往在短期間內。獲極顯著之奇效。本診所特備▲紫外光。▲特別手術。▲護眼藥。專治各師沙眼。凡患沙眼者。希注意及之。為幸。
診病時間上午九時至十二時下午二時至四時
例假及星期日上午九時至十[illegible]時不診
鄭懷仁醫師專門眼科　南京鼓樓南中山路旁

妙機公司　中山東路新街口　電話二一〇八五
中外罐頭　糖果餅乾
西點麵包　玩具食品
經濟餐每客六角　公司菜每客一元

康南海與何梅理女士

—詞林掌錄之五—

白心

康南海先生於戊戌出亡後，周遊歐美三十餘國。所至遍交其卿相大夫，儒林碩望。

南海素未嫻各國文字，其所賴以寄象鞮通情愫者，實賴其寵室何梅理女士。

何梅理女士者，廣東香山人也。其父幼年，即經商於美籍之檀香山。女士生長於美，穎異異常。入美國學校讀書，年十八，卒業於中等學校。方在美大學讀書，時南海在國內謀革新運動，戊戌變政，轟動全球。中外屬望，而歐美報紙，著論崇拜，以為中國一線生機，繫於康氏矣。女士雖生長美洲，殊腆心祖國，閱報見康梁造象，嘗圖之懸諸私室，昕夕晤對，深致景慕。梁任公由日本至美，演出檀香山，女士於同鄉會開會時晉謁，任公在美講演，女士亦曾為梁作通譯。相處既久，頗有委身事梁之意。惟任公向持一夫一妻之議，雖致拳拳，未之許也。後梁氏為之言於南海，南海亦心契之。及南海由歐赴美，女士始得追隨左右。舉凡康氏酬酢演說，何嘗役不從。南海喜其明慧婉順，兼以口操英語，流麗清脆，康氏所說，悉能婉轉達之。南海暱之彌篤。其父母亦窺其隱，乃許以女士媵康。此南海海外一段因緣也。女士於英語之外，善畫花鳥，兼工雅琴。自歸南海，益教以書法，寫北碑字亦端莊可喜。又為南海寫新舊著述，高可隱人，南海倚之如左右手。惟體羸善病，嘗養痾於西湖濵濱間，故康氏返國後，往來京滬，女士亦未嘗追隨。竟以病體不支，卒於滬上。時民國二年十二月間也。

南海深痛其逝，既為長篇五言古詩輓之，詩久傳誦。不知何女士病沒之前一日，善化瞿止庵相國，嘉興沈子培學使二公合讌南海，久之不至，既而知其有姬人之喪，沈子培先生乃貽書唁之，南海有復沈書一通，情文兼至，余在滬時會於寐叟處得讀之，寫存篋衍，忽忽又二十餘年，今日展讀南海詩集，因出此紙附存中集，并錄記於此，使後人誦挽詩者連類讀之，當可知南海之奉倩神傷也。書云：

承唁問至感。繐帷半掩，陳尸在堂。殤女四齡，啼號在膝。昨辱公與止庵相國嘉招合宴，悲來哽咽，未能承也。請俟異日！蓬室梅理女士何，故粵籍，為美國學生；明慧婉順。以家懸吾像，久慕我名。父母許之，屈而來媵。偕遊各國，見其王公卿士，以充祕書通譯鞮，實兼外交之事。非只家人之職矣。若夫善畫花鳥，兼工雅琴。海外流亡，孑特無俚；日夕相對，舟車偕行；航海涉山，問字議政。七年以來，以忘寂寞。何圖一病數日，遽爾殲殤！左家嬌女，有失母之悲；班固佳甥，為問神之作。頑檢視遺物，搜覽畫筆。形影在目，觸緒悲痛。與莊生之觀化，固知未始有生；嘆奉倩之神傷，亦復誰能遣此。今春拱而尚右，既搆姊喪；去私涉吧興哀，猶居母服。年餘之內，萃適三喪。天降鞠凶，肝腸欲斷。外憂國事，內恤家難，人間何世，亦復何心。東坡所謂：「亦有羈旅人，天窮無所逃」者，我之謂矣！昔遊印度，遍訪佛跡。乃至萬里內外，僧寺皆絕。大教將劫，何況衆生，等現曇花，亦同億劫。吾既篤信輪迴，只有自為超度。今謝人事，更學無生耳！頃晦老與孺傳等來唁，同決殯事。已定後日午後出殯延緒山莊。朝雲有墓，倚寄西湖；絡秀多才，長留晉史。冀藉雅文妙筆，惠以詩章，庶幾彤管傳芬，報之文字。伯嚴愛蒼兩公來唁，亦申此請，想公許之。含哀言謝，此不多申！即問乙老四兄興居！善化相國，並此致意！康有為頓首。十二月六日

寐叟得書，比即成七律一首以慰之。詩云：冰柱排簷月貫光，安仁此夕最周遑。桂華龍奏房中曲，證豆傷心海上方。法界鬘花常供養，仙家苑范共翱翔。含眞臺上終相見，莫道人天事渺茫。此稿副紙，今尚存余處。傳之後來，可為續本事詩者好資料也。

三十年前上海的鴉片館

癮君子躺着聽女人們唱戲

合實

誰也知道，上海是鴉片世界，齊燮元盧永祥因此打了一仗，世稱第二次「鴉片之戰」。但在前三十年的鴉片，不但有講究的燕子窩，還有「書館」。就是一方面抽大煙，一方面還聽校書們唱歌，極耳目口鼻之娛。讀光緒三十二年舊報，有「天樂窩書館」廣告云：

特聘名伶集唱：周處，洪文蘭，高黎娥，徐鵲。

本館創設以來，凡著名校書名伶不惜挽人延聘，而烟膏香茗，尤加剔選精美，素蒙諸紳商交口稱揚，現今更加修以潔所，添聘素所著名超等女伶，登台合唱全曲，至烟膏較常，尤為香味酸佳，當此天朗氣清，風和日麗，望諸紳商惠然肯來，藉遣餘情，不勝翹企之至。「日燈」每隻小洋二角，小帳香茗，一概在內，夜燈照常，以廣招徠，四馬路天樂窩留香室主人謹啟。」

躺着吸烟，却有許多女人在對面唱戲，「樂」則「樂」矣，其如目不暇給何。

東西人士對於桂花的感想

通常開花的桂樹，就是巖桂，是一種常綠亞喬木；陰歷中秋前後，開黃色或白色的細花，有濃烈的香氣，傳布遠近。

中國人因為有「月中桂子」的神話，所以把桂花看得很高貴；而「蟾宮折桂」，「香飄雲外」等等，形容到科舉，形容到神仙，多嗎神祕而有意思？

其實桂花的被中國人歡迎，還不是因為它的香；香得馥郁濃烈，散佈得遼遠，這便是桂花的惟一特色（上海人把桂花象徵鷺脚是例外）！

但是在歐洲，就討厭桂花，他們說：照科學上研究，桂花的香烈，是刺激人類神經而有損害的；實在也因為它香得太厲害了！所以歐洲人不需要桂花，偶然看到有野生的桂樹，他們一看到就砍掉，決不容許它長大到開花的。

歐洲人因為討厭而沒有桂樹，中國人因為愛好而種在庭中，一東一西，對於桂花的感想是絕對不同的！（柘）

打架與「拖屍」

金陵大學一段故事

少華

朝副迭載庶幾君的「拖屍我見」和且帥君的「拖屍」，因此我想起從前金陵大學發生過這麼一回事。

那時是民國四五年間吧。（這一點恕我記不清了），大學部是在乾河沿，中學部是在鼓樓百步坡路東。（還沒有路的建築。）有一次大學部教務會議，通過一樁議決案！是大學生須親自抹地板擦玻璃。（指宿舍房間）。在學校當局是說：鼓勵學生自治精神，在學生方面是說：把學生當苦力，於是學生和學校當局，大起衝突，各走極端，學校當局方面，是政令不行，甯可解散大學部。學生方面是甯可廢學，不當苦力。結果是學生打起行李滾蛋。那一時北門橋一帶的黃包車，都被徵集完了，出校的時候，有數十輛黃包車排列得如長蛇一般，倒把北門橋乾河沿附近的居民和商店，弄得吃驚不小。

在相持不下的當兒，校方的西教員的衣袋裏，都帶着子彈下了膛的手槍，學生方面都帶了匕首插在襪帶和皮鞋筒裏，要是有一言不合，那就不堪設想了，就這一點小小的風波看來，教會學校會養成媚外的心理嗎？會得斲喪民族思想嗎？

在這裏冉補充一句關於拖屍這一節事，南京的金陵大學，不但沒有，而每季學期開始時，學校青年會朋友們，拿着旗幟到船車碼頭去迎接新學生哩！

南輶詩紀　四

許駒實

廿一日。晴，破曉舟發。同舟者為丁鼎丞，朱霽青，兩先生，及同學狄君武兄。一路山嵐重疊，田疇棋布，竹園尤多，老竹新篁，蕭然有洪水遺風。村人攜榼負米，戴馳道上者，多穿長衫馬褂，衣冠楚楚，其江右風流，餘沫未昧乎：向晚，野泊。

一聲殘磬白雲邊，睡起看山正放船，竹密雞成無立地，峯高梯接有情天。客中歲月淡如夢，襟上斜陽紅可憐！景色不殊人事異，故園喬木好風烟。

廿二日。晴。午過新城鎮，晚泊深蘆淺水之間。蓋沿江野沃人稠，村烟相接，隨處可繫纜也。月白星稀，山空水咽，長夜漫漫，憂心悄悄。

午夜棄山睡正酣，彎彎月子渡天南；客中孤枕離為夢，仰數疎星一兩三。

廿三日。微陰。天氣寒冱。長日無事，聽水看山而外，翻讀劍南詩鈔，最愛「甯教酒欠尋常債，恥就人求本分官」，及「秋風捐扇知安命，小灶留膏悟養生」二聯，以為可以明性見志；「此老胸中萬頃寬」，宜其克享遐齡矣。我輩讀古人書，當於文字中求道理，圖自己受用，不當囿於文字，咨事咕嗶也。丁鼎丞先生雅好讀書，給中悉堆置書史，終日危坐諷詠，耆年劬學，余對之有媿色矣！以余所見，蔡孑民，馬夷初兩先生，皆如是，雖在行旅，不廢學問也。本日早過南康縣。晚泊三江口。風大勁。

漫漫歸客路，渺渺水雲鄉，好景與詩戀，清愁借酒降。鷗來盟舊雨，橘飽剪新霜。向晚東風惡，收帆趁夕陽。

廿四日。天氣晴朗，有風。葉葉輕帆，溯流而上，鷁首拍浪甚急。正午，抵贛縣，即舊贛州府治，襟山帶川，崢嶸秀偉，市塵喧鬱，他縣無此繁盛也。飯後，偕組安先生登八境台，在縣東北城上。東坡虔州八境圖詩引曰：「八境圖者，太守孔君改作石城，即其城上，樓觀臺榭之所見而作是圖也。東望七閩，南望五嶺，覽羣山之參差，俯章貢之奔流，雲烟出沒，草木繁麗」云云。此臺依城而築，章貢二水出其下，於此合流，是為贛江，於文為贛也。二流清濁判然，一綫中分，直瀉千里，不相混淆也。重嵐背郭，奔湍繞城，放眼山河，良多慨歎！徘徊向晚，意倦歸舟。此去吉安，水程約四百二十里。

紗縠高文壁上收。傷時王粲獨登樓。江流一綫分清濁，風月無邊屬唱酬。殘日亭臺空八境，碧雲城郭古虔州。驚心處處笳聲動，恩怨人天幾未休。

秦淮月　七八

蜀青著

第六回　佳客名花春雲初展　神仙善士巧語偏工

今天又要您破鈔了。雨心笑着說道。這什麼話？難道我們還勾不上這交情嗎。絳紋呢。阿六嫂頓了頓道。他嗎。他上一個姊妹家去。停一刻就來的。雨心本來自命為玩笑場中的聖賢。他對於這般歌女，都抱着悲天憫人的宗旨。祇要盡了義務，權利到滿不在乎。換了別人。今天阿六嫂約了他來。雖然是他的名義。當然是代表性質。現在上廟不見土地。那不滿意的情形。雖不必見諸言詞。總也難免形於顏色了。雨心聽說絳紋到姊妹家去。他坐了一刻要走了。阿六嫂挽留他道。朱先生。時候還早呢。多坐一會去。雨心一想。反正回去睡覺。似乎的確還早，重新又坐下來。談了一會。隔壁時鐘已敲着一點。心想還可不能不走了。立起身眞個要走。阿六嫂替他把大褂披在身上。拍拍他的肩頭道。朱先生。您是絳紋的好朋友，絳紋也時時牽記您。有空盼望您多來坐坐呀。雨心點點頭道好。明天再來看他。說着阿六嫂送他出門。他一個人悵悵的望一條一街出去。正走到弄口。忽然門外有人說話。仔細一聽。一個正是柳絳紋。